

Nazwa inwestycji:

Remont ul. Przy Stawie (droga gminna) w Piasecznie

Nr tomu: I	Faza: KONCEPCJA
Branża: OPRACOWANIE WIELOBRANŻOWE Kategoria obiektu budowlanego: XXV	Temat: PROJEKT TECHNICZNY
Inwestor: 	Burmistrz Miasta i Gminy Piaseczno ul. Kościuszki 5 05-500 Piaseczno
Biuro projektowe: 	Vivalo sp. z o.o. ul. J. P. Woronicza 78/13 02-640 Warszawa www.vivalo.pl biuro@vivalo.pl

Jednostka ewidencyjna:	Nr obrębu:	Nr działki:
141804_5	0021	160/1, 127/2, 125/13, 125/31, 127/19, 125/37, 167/2, 167/1, 125/36, 125/6

Stanowisko:	Branża:	Imię i Nazwisko:	Nr uprawnień:	Podpis:
Projektant	Drogi	mgr inż. Rafał Jakubicki	MAZ/0038/POOD/13	
Projektant	Sanitarna	dr inż. Agnieszka Halicka	MAZ/0200/POOS/08	

Data:	Warszawa, 04.2018	Nr projektu:	2018-08-06
Nr archiwalny:	K/2018/08/06	Numer egz.	

Spis treści

I.	Kopia uprawnień projektantów.....	4
II.	Część opisowa.....	7
1	Część ogólna	7
1.1	Nazwa obiektu budowlanego.....	7
1.2	Nazwa inwestora	7
1.3	Nazwa jednostki projektowej.....	7
1.4	Formalna podstawa opracowania	7
1.5	Podstawy techniczne oraz materiały do projektowania	7
2	Przedmiot, cel i zakres opracowania.....	8
2.1	Przedmiot opracowania	8
2.2	Zakres inwestycji	8
2.3	Cel opracowania	8
3	Lokalizacja inwestycji, stan formalno – prawny terenu.	8
4	Stan istniejący.....	9
4.1	Zagospodarowanie istniejącego pasa drogowego	9
4.2	Infrastruktura techniczna	10
4.3	Warunki gruntowo-wodne	10
5	Stan projektowany	10
5.1	Parametry techniczne.....	10
5.2	Rozwiązania sytuacyjne.....	10
5.3	Profil podłużny.....	11
5.4	Przekrój normalny	11
5.5	Konstrukcja nawierzchni.....	11
5.5.1	Założenia projektowe:	11
5.5.2	Konstrukcja K1 – Nawierzchnia jezdni	11

5.5.3	Konstrukcja K2 – Miejsca postojowe	11
5.5.4	Konstrukcja K3 –Próg zwalniający	12
5.5.5	Konstrukcja K4 –Zjazdy	12
5.5.6	Wymiana gruntu.....	12
5.6	Organizacja ruchu	12
6	Odwodnienie	12
6.1	Projektowany stan zagospodarowania terenu.....	12
6.2	Roboty ziemne.....	13
6.3	Próby szczelności	14
6.4	Specyfikacja materiałów.....	14
7	Opis technologii budowy	14
III.	Opinia geotechniczna	15
IV.	Cześć graficzna.....	21

I. KOPIA UPRAWNIENÍ PROJEKTANTÓW



Mazowiecka Okręgowa Izba Inżynierów Budownictwa
Okręgowa Komisja Kwalifikacyjna
sygn. akt. MAZ/7131/ 48 /13/D

Warszawa, dnia 20 czerwca 2013 r.

DECYZJA

Na podstawie art. 11 ust. 1 i art. 24 ust. 1 pkt 2 ustawy z dnia 15 grudnia 2000 r. o samorządach zawodowych architektów, inżynierów budownictwa oraz urbanistów (Dz.U. z 2001 r. Nr 5 poz. 42 z późn. zm.), art. 12 ust. 1 pkt 1 i 5, ust. 3, art. 13 ust. 1 pkt 1, ust. 4, art. 14 ust. 1 pkt 2 a) ustawy z dnia 7 lipca 1994 r. – Prawo budowlane (tekst jednolity: Dz. U. z 2010 r. Nr 243, poz. 1623 z późn. zm.) w związku z art. 5 ustawy z dnia 28 lipca 2005 r. o zmianie ustawy – Prawo budowlane oraz o zmianie niektórych innych ustaw (Dz.U. nr 163 poz. 1364) oraz § 11 ust. 1 pkt 1, § 15, § 18 ust. 1 rozporządzenia Ministra Transportu i Budownictwa z dnia 28 kwietnia 2006 r. w sprawie samodzielnych funkcji technicznych w budownictwie (Dz.U. Nr 83 poz. 578 późn. zm.) , po ustaleniu, że zostały spełnione warunki w zakresie przygotowania zawodowego oraz po złożeniu egzaminu na uprawnienia budowlane z wynikiem pozytywnym

Pan Rafał Mikołaj Jakubicki
magister inżynier
ur. dnia 6 listopada 1983 roku w Warszawie
otrzymuje

UPRAWNIENIA BUDOWLANE
nr MAZ/0038 /POOD/13
do projektowania bez ograniczeń
w specjalności drogowej

Szczegółowy zakres uprawnień

I. Na mocy art. 12 ust. 1 pkt 1 i 5 oraz art. 13 ust. 1 pkt 1 i ust. 4 ustawy - Prawo budowlane, w zakresie objętym wyżej wymienioną specjalnością, niniejsze uprawnienia stanowią podstawę do:
1/ projektowania, sprawdzania projektów architektoniczno-budowlanych i sprawowania nadzoru autorskiego,
2/ sprawowania kontroli technicznej utrzymania obiektów budowlanych.

II. Na mocy § 15 rozporządzenia Ministra Transportu i Budownictwa z dnia 28 kwietnia 2006 r. w sprawie samodzielnych funkcji technicznych w budownictwie, niniejsze uprawnienia budowlane uprawniają do:
sporządzania projektu zagospodarowania działki lub terenu, w zakresie tej specjalności.

III. Na mocy § 18 ust. 1 rozporządzenia Ministra Transportu i Budownictwa z dnia 28 kwietnia 2006 r. w sprawie samodzielnych funkcji technicznych w budownictwie, niniejsze uprawnienia budowlane uprawniają do:
projektowania obiektu budowlanego, takiego jak:
1/ droga, w rozumieniu przepisów o drogach publicznych, z wyłączeniem drogowych obiektów inżynierskich oprócz przepustów;
2/ droga dla ruchu i postoju statków powietrznych oraz przepust.

UZASADNIENIE

W związku z uwzględnieniem w całości żądania strony, na podstawie art. 107 § 4 Kodeksu postępowania administracyjnego odstępuje się od uzasadniania decyzji. Zakres nadanych uprawnień budowlanych wskazano na odwołanie decyzji.

POUCZENIE

1. Zgodnie z art. 12 ust. 7 ustawy – Prawo budowlane, podstawę do wykonywania samodzielnych funkcji technicznych w budownictwie stanowi wpis do centralnego rejestru, prowadzonego przez Głównego Inspektora Nadzoru Budowlanego oraz wpis na listę członków właściwej izby samorządu zawodowego.
2. Od niniejszej decyzji służy odwołanie do Krajowej Komisji Kwalifikacyjnej Polskiej Izby Inżynierów Budownictwa w Warszawie za pośrednictwem Okręgowej Komisji Kwalifikacyjnej Mazowieckiej Okręgowej Izby Inżynierów Budownictwa w Warszawie, w terminie 14 dni od dnia jej doręczenia.

Skład Orzekający

- 1/ mgr inż. Krzysztof Latoszek
- 2/ mgr inż. Irena Churska
- 3/ mgr inż. Krzysztof Booss



Otrzymują:

1. Pan Rafał Mikołaj Jakubicki
ul. Mandarynki 4 m. 30
02-796 Warszawa
2. Główny Inspektor Nadzoru Budowlanego
3. n/a



sygn. akt. MAZ/7131/ 103 /08 /S

Warszawa, dnia 25 czerwca 2008 r.

DECYZJA

Na podstawie art. 11 ust. 1 i art. 24 ust. 1 pkt 2 ustawy z dnia 15 grudnia 2000 r. o samorządach zawodowych architektów, inżynierów budownictwa oraz urbanistów (Dz.U. z 2001 r. Nr 5 poz. 42 z późn. zm.), art. 12 ust. 1 pkt 1 i 5, ust. 3, art. 13 ust. 1 pkt 1, ust. 4, art. 14 ust. 1 pkt 4 ustawy z dnia 7 lipca 1994 r. – Prawo budowlane (tekst jedn.: Dz.U. z 2006 r. Nr 156 poz. 1118 z późn. zm.) oraz § 11 ust. 1 pkt 1, § 15, § 23 ust. 1 rozporządzenia Ministra Transportu i Budownictwa z dnia 28 kwietnia 2006 r. w sprawie samodzielnych funkcji technicznych w budownictwie (Dz.U. Nr 83 poz. 578), Okręgowa Komisja Kwalifikacyjna Mazowieckiej Okręgowej Izby Inżynierów Budownictwa stwierdza, że:

Pani Agnieszka Monika Halicka

doktor inżynier

urodzona dnia 28 października 1979 roku w Warszawie, córka Włodzimierza

uzyskała

UPRAWNIENIA BUDOWLANE

nr MAZ/0200/POOS/08

do projektowania bez ograniczeń

w specjalności instalacyjnej w zakresie sieci, instalacji i urządzeń ciepłych, wentylacyjnych, gazowych, wodociągowych i kanalizacyjnych

UZASADNIENIE

W związku z uwzględnieniem w całości żądania strony, na podstawie art. 107 § 4 Kodeksu postępowania administracyjnego odstępuje się od uzasadniania decyzji.

Szczegółowy zakres nadanych uprawnień został opisany na odwozie niniejszej decyzji.

POUCZENIE

1. Zgodnie z art. 12 ust. 7 ustawy – Prawo budowlane, podstawę do wykonywania samodzielnych funkcji technicznych w budownictwie stanowi wpis do centralnego rejestru, prowadzonego przez Głównego Inspektora Nadzoru Budowlanego oraz wpis na listę członków właściwej izby samorządu zawodowego.
2. Od niniejszej decyzji służy odwołanie do Krajowej Komisji Kwalifikacyjnej Polskiej Izby Inżynierów Budownictwa w Warszawie za pośrednictwem Okręgowej Komisji Kwalifikacyjnej Mazowieckiej Okręgowej Izby Inżynierów Budownictwa w Warszawie, w terminie 14 dni od dnia jej doręczenia.

Skład Orzekający

- 1/ mgr inż. Krzysztof Latoszek
2/ mgr inż. Irena Churska
3/ mgr inż. Krzysztof Booss



II. CZĘŚĆ OPISOWA

1 CZĘŚĆ OGÓLNA

1.1 NAZWA OBIEKTU BUDOWLANEGO

Przedmiotem inwestycji jest remont ul. Przy Stawie w Piasecznie na odcinku od skrzyżowania z ulicą Bobrowiecką do skrzyżowania z ulicą Północną.

1.2 NAZWA INWESTORA

Inwestorem jest Burmistrz Miasta i Gminy Piaseczno, ul. Kościuszki 5, 05-500 Piaseczno.

1.3 NAZWA JEDNOSTKI PROJEKTOWEJ

Projekt został wykonany przez firmę Vivalo sp. z o.o. z siedzibą w Warszawie, przy ul. J.P Woronicza 78 lok. 13.

1.4 FORMALNA PODSTAWA OPRACOWANIA

Formalna podstawą opracowania jest Umowa zawarta pomiędzy Gminą Piaseczno, ul. Kościuszki 5, a firmą Vivalo sp. z o.o. z siedzibą w Warszawie, ul. J.P Woronicza 78/13.

1.5 PODSTAWY TECHNICZNE ORAZ MATERIAŁY DO PROJEKTOWANIA

Podstawę prawną opracowania stanowią w szczególności:

- Umowa z Zamawiającym;
- Uzgodnienia z Zamawiającym;
- Aktualne numeryczne mapy zasadnicze w skali 1:500 z PODGIK w Piasecznie;
- Uzupełniające pomiary geodezyjne;
- Normy i wytyczne branżowe;
- Badania geotechniczne dla projektowanego odcinka;
- Katalog powtarzalnych elementów drogowych;
- Inwentaryzacja własna.

2 PRZEDMIOT, CEL I ZAKRES OPRACOWANIA

2.1 PRZEDMIOT OPRACOWANIA

Przedmiotem opracowania jest wykonanie dokumentacji projektowej w stadium koncepcji dla zadania pn. „Remont ul. Przy Stawie (droga gminna) w Piasecznie”.

2.2 ZAKRES INWESTYCJI

Zakres inwestycji obejmuje:

- Roboty rozbiórkowe w zakresie istniejących nawierzchni,
- Remont nawierzchni ul. Przy Stawie wraz ze zjazdami indywidualnymi,
- Budowę kanalizacji deszczowej w zakresie wpustów i przykanalików,
- Regulację urządzeń infrastruktury technicznej,
- Budowę urządzeń bezpieczeństwa ruchu drogowego wraz z oznakowaniem.

2.3 CEL OPRACOWANIA

Celem niniejszego opracowania jest sporządzenie kompletnej dokumentacji projektowej niezbędnej do realizacji robót budowlanych. Celem projektu jest określenie sposobu i zakresu wykonania remontu konstrukcji nawierzchni wraz z infrastrukturą techniczną z ustaleniem technologii oraz określeniem ilości robót do wykonania.

Jednocześnie niniejsza dokumentacja wraz z przedmiarem robót i szczegółowymi specyfikacjami technicznymi wykonania i odbioru robót (SST) będzie stanowiła podstawę do przeprowadzenia postępowania w celu wyłonienia wykonawcy robót.

3 LOKALIZACJA INWESTYCJI, STAN FORMALNO – PRAWNY TERENU.

Inwestycja zlokalizowana jest w województwie mazowieckim, powiecie piaseczyńskim, w miejscowości Piaseczno. Teren objęty opracowaniem obejmuje pas drogowy ul. Przy Stawie, wykaz działek został przedstawiony na stronie tytułowej.

4 STAN ISTNIEJĄCY

4.1 ZAGOSPODAROWANIE ISTNIEJĄCEGO PASA DROGOWEGO

Ulica Przy Stawie prowadząca ruch o charakterze lokalnym, zgodnie z MPZP jest klasy D. Umożliwia dojazd do pobliskich posesji mieszkalnych oraz prowadzi ruch do innych ciągów komunikacyjnych Piaseczna (ul. Borowa). Istniejąca ulica na całej długości posiada nawierzchnię gruntową, nieutwardzoną o nieuporządkowanym przebiegu. Ulica Przy Stawie w swoim przebiegu posiada przekrój jednojezdniowy, dwukierunkowy.

Droga jest ogólnie dostępna i charakteryzuje się niedużym natężeniem ruchu. Na opracowywanym odcinku odbywa się ruch kołowy z jednoczesnym ruchem pieszych.

Odwodnienie drogi gminnej odbywa się poprzez powierzchniowy spływ wód opadowych po terenie. Ulica jest oświetlona.

Charakter ulicy przedstawiony został na poniższych zdjęciach.



4.2 INFRASTRUKTURA TECHNICZNA

Na w/w odcinku zlokalizowane są następujące sieci uzbrojenia terenu:

- Wodociąg,
- Kanalizacja sanitarna,
- Gazociąg,
- Energetyczna nN.

4.3 WARUNKI GRUNTOWO-WODNE

Warunki gruntowo-wodne dla projektowanej inwestycji określono na podstawie badań podłoża gruntowego oraz opinii geotechnicznej wykonanej w kwietniu 2018 r. Szczegółowe parametry warstw geotechnicznych zostały przedstawione w załączonej opinii geotechnicznej (Część III. Opinia geotechniczna).

5 STAN PROJEKTOWANY

5.1 PARAMETRY TECHNICZNE

Ulica Przy Stawie zaprojektowana została jako droga gminna klasy D o następujących parametrach:

- kategoria drogi – gminna,
- klasa drogi - D,
- prędkość projektowa – 30 km/h,
- przekrój drogi: jednojezdniowa, dwupasowa o ruchu dwukierunkowym,
- kategoria ruchu – KR1,
- szerokość jezdni: 2 x 2,50 (od KM 0+000.00 do KM 0+418.18), 2x2,25 (od KM 0+418.18 do KM 0+511.84)
- pochylenie poprzeczne: jednostronne 2 %,
- nawierzchnia z kostki betonowej,
- zjazdy z nawierzchni z mieszanki niezwiązanej.

5.2 ROZWIĄZANIA SYTUACYJNE

Zakres projektowanej inwestycji został przedstawiony na planie sytuacyjnym w skali 1:500, rysunek nr 2018-08-06_K-D-S-001-01.

Początek opracowania (robót): – skrzyżowanie ul. Bobrowiecką, koniec opracowania: skrzyżowanie z ul. Północną. Trasa drogi gminnej dostosowana została do istniejącego pasa drogowego.

W ciągu trasy zaprojektowano elementy uspokojenia ruchu w postaci progów zwalniających. Na odcinku objętym opracowaniem projektowane jest skrzyżowanie z ul. Borową.

5.3 PROFIL PODŁUŻNY

Rozwiązania wysokościowe projektowanego ciągu dostosowano do istniejących rzędnych terenu i przyległego zagospodarowania z uwzględnieniem projektowanej grubości warstw (zgodnie z opisem warstw w pkt. 5.5).

Ukształtowanie profilu podłużnego drogi zostało przedstawione na rys. 2018-08-06_K-D-N-001-01.

5.4 PRZEKRÓJ NORMALNY

Projektowany przekrój normalny oraz konstrukcję nawierzchni przedstawiono i opisano w części rysunkowej rys. nr 2018-08-06_K-D-PN-001-01.

Parametry przekroju normalnego:

- przekrój jezdni o spadku poprzecznym jednostronnym – 2,0 %;
- szerokość jezdni – 5,00 m (jednopasowa, dwukierunkowa);
- zjazdy indywidualne.

5.5 KONSTRUKCJA NAWIERZCHNI

Konstrukcję nawierzchni zaprojektowano zgodnie z następującymi aktami prawnymi i wytycznymi:

- ROZPORZĄDZENIE MINISTRA TRANSPORTU I GOSPODARKI MORSKIEJ z dnia 2 marca 1999 r. w sprawie warunków technicznych, jakim powinny odpowiadać drogi publiczne i ich usytuowanie.
- Katalog typowych konstrukcji nawierzchni podatnych i półsztywnych – Generalna Dyrekcja Dróg Krajowych i Autostrad, 2012 r.

5.5.1 ZAŁOŻENIA PROJEKTOWE:

- Kategoria ruchu KR1,
- Krawężniki obustronne, przekrój uliczny,
- Warunki wodne: dobre,
- Podłoże pod konstrukcje nawierzchni doprowadzone do grupy nośności G1,
- Głębokość przemarzania gruntu wg PN-81/B-03020 wynosi $h_z = 1.0$ m.

5.5.2 KONSTRUKCJA K1 – NAWIERZCHNIA JEZDNI

- Warstwa ścieralna z betonowej kostki brukowej (szarej) gr. 8 cm,
- Podsypka cem.-kruszywowa 1:4 gr. 3 cm,
- Podbudowa z mieszanki niezwiązanej 0/31,5 mm wg WT-4 gr. 20 cm,
- Doprowadzenie do grupy nośności G1 E2> 80MPa.

5.5.3 KONSTRUKCJA K2 – MIEJSCA POSTOJOWE

- Warstwa ścieralna z betonowej kostki brukowej (ciemnoszarej) gr. 8 cm,
- Podsypka cem.-kruszywowa 1:4 gr. 3 cm,
- Podbudowa z mieszanki niezwiązanej 0/31,5 mm wg WT-4 gr. 20 cm,
- Doprowadzenie do grupy nośności G1 E2> 80MPa.

5.5.4 KONSTRUKCJA K3 –PRÓG ZWALNIAJĄCY

- Warstwa ścieralna z betonowej kostki brukowej (czerwonej) gr. 8 cm,
- Podsypka cem.-kruszywowa 1:4 gr. 3 cm,
- Podbudowa z mieszanki niezwiązanej 0/31,5 mm wg WT-4 gr. 20-30 cm,
- Doprowadzenie do grupy nośności G1 E2> 80MPa.

5.5.5 KONSTRUKCJA K4 –ZJAZDY

- Warstwa jezdni z mieszanki niezwiązanej 0/31,5 mm wg WT-4 gr. 20 cm;
- Doprowadzenie podłoża do grupy nośności G1 E2> 80 MPa.

Nawierzchnię jezdni ograniczono krawężnikami betonowymi typu ulicznego 15x30x100 cm ułożonymi na ławie betonowej z oporem (beton C12/15) na odcinku 0+000,00 – 0+418,18. Na odcinku 0+418,18 – 0+511,84 zaprojektowano krawężniki betonowe 15x30x100 cm obniżone h=6 cm. Na zjazdach zaprojektowano krawężniki betonowe 15x30x100 cm obniżone h=2 cm.

5.5.6 WYMIANA GRUNTU

W miejscach występowania gruntów organicznych należy wykonać wymianę gruntu na grunt niespoisty wg STWiORB D02.03.01. Na podstawie przeprowadzonych badań podłoża przewiduje się występowanie gruntów organicznych na odcinku od 0+260 do 0+370.

5.6 ORGANIZACJA RUCHU

W ramach inwestycji przewiduje się aktualizację stałej organizacji ruchu. Środki techniczne i organizacja ruchu będą wymuszały ograniczenie prędkości pojazdów silnikowych do 30 km/h.

6 ODWODNIENIE

6.1 PROJEKTOWANY STAN ZAGOSPODAROWANIA TERENU

Wpusty deszczowe uliczne zlokalizowane będą przy krawędzi jezdni i wykonane jako typowe, z osadnikami głębokości 90cm, z kręgów żelbetowych $\varnothing 500$ mm. Zwiercienie żeliwne klasy C-250. Studzienki wpustów izolowane zewnętrznie powłokami bitumicznymi (Bitizol R+2P). Rodzaj wpustu zgodnie z projektem branży drogowej.

Przykanaliki projektuje się z rur PP SN8 Dz160mm z zamontowaną mufą i uszczelką EPDM. Wszystkie rurociągi muszą być produkowane zgodnie z PN-EN 1852. Spadek przykanalików min. 2,0%. Przykanaliki od wpustów odprowadzać będą wody opadowe do, projektowanego wg odrębnego opracowania, kanału. Przykanaliki włączyć do kanału poprzez projektowane studnie DN1200.

Projektuje się studnie betonowe DN1200 z elementów prefabrykowanych, łączonych na uszczelki gumowe z włazem żeliwnym $\varnothing 600\text{mm}$ klasy D-400 (studnie nr D1, D2).

Ponadto projektuje się studnie betonowe DN1200 z elementów prefabrykowanych, łączonych na uszczelki gumowe ze zwieńczeniem w postaci kraty żeliwnej klasy C-250 (studnie nr W1, W2, W3, W6).

Na istniejących na kanale deszczowym studniach należy wykonać wymianę jej zwieńczenia. Studnie W4, W5, W8, W9, W10 muszą mieć zwieńczenie jak dla wpustu ulicznego klasy C-250.

W trakcie prac budowlanych wykonać regulację wysokościową istniejących włazów studni, skrzynek do zasuw i hydrantów.

Wszystkie zastosowane materiały muszą posiadać odpowiednie certyfikaty i aprobaty techniczne.

6.2 ROBOTY ZIEMNE

Przykanaliki w ulicy wykonać w wykopach ciągłych, wąskoprzestrzennych, o ścianach pionowych, szalowane, wykonywane mechanicznie koparkami na odkład. W przypadku zagłębień większych niż 1,0m obudowa wykopów jest bezwzględnie wymagana. Dno wykopu musi być równe i wykonane ze spadkiem ustalonym w dokumentacji technicznej. Budowę przykanalików prowadzić należy z zaprojektowanymi spadkami pomiędzy punktami węzłowymi od rzędnych niższych do wyższych. Montaż rur przykanalików na dnie wykopu przeprowadzić należy na podłożu odwodnionym, na podsypce piaskowej o grubości min. 10cm.

Materiałem zasyпки warstwy ochronnej musi być grunt mineralny – piasek sypki, drobno lub średnio ziarnisty bez grud i kamieni. Zagęszczenie tej warstwy musi być przeprowadzone z zachowaniem szczególnej ostrożności. Warstwa ta musi być starannie ubita z obu stron przewodu. Zasypanie i ubijanie gruntu w strefie ochronnej należy dokonywać warstwami o grubości do 1/3 średnicy rury. Zasypkę wykopu powyżej warstwy ochronnej dokonuje się w zależności od rodzaju gruntu rodzimego, gruntem rodzimym lub gruntem dowiezionym, warstwami z jednoczesnym zagęszczeniem i ewentualną rozbiórką odeskowań i rozpór ścian wykopu. Ubijanie mechaniczne na całej szerokości wykopu może być przeprowadzane przy 30 cm warstwie piasku ponad wierzchem rury.

Stopień zagęszczenia gruntu powinien wynosić min. $I_s \geq 0,95$. Prace należy prowadzić zgodnie z wytycznymi podanymi przez producenta rur. Rury należy układać zgodnie z:

- PN-EN 1610:2002 „Kanalizacja. Przewody kanalizacyjne. Wymagania i badania przy odbiorze”
- PN-B-10736:1999 „Roboty ziemne – Wykopy otwarte dla przewodów wodociągowych i kanalizacyjnych – Warunki techniczne wykonania”.

Przy skrzyżowaniu sieci z istniejącym uzbrojeniem podziemnym (energia elektryczna, sieć wodociągowa, kanalizacyjna, gazowa) należy uzbrojenie to przez cały czas trwania robót zabezpieczyć podwieszając je z powiadomieniem zainteresowanych służb miejskich, telekomunikacyjnych, energetycznych oraz wodociągowych i gazowych.

W trakcie wykonywania prac, wykopy powinny być zabezpieczone zgodnie z wymogami BHP (Rozporządzenie MB i PMB z dn. 28.03.72 r. Dz. U. Nr 13 poz. 93) tzn. Powinny być uzbrojone w barierki ochronne białe – czerwone o wys. 120 cm oraz oznakowane taśmą zabezpieczającą w kolorze białoczerwonym. Od zmroku do świtu wykopy winny być zabezpieczone światłem ostrzegawczym, pulsującym pomarańczowym oraz oświetlone zgodnie z wymogami BHP.

6.3 PRÓBY SZCZELNOŚCI

Badanie szczelności sieci kanalizacyjnej wykonywać zgodnie z PN-EN 1610:2002 „Budowa i badania przewodów kanalizacyjnych”. Próbę szczelności na eksfiltrację przeprowadza się odcinkami pomiędzy studzienkami rewizyjnymi, czas próby i ilość wód wg PN-EN 1610:2002.

6.4 SPECYFIKACJA MATERIAŁÓW

Lp.	Wyszczególnienie	Jednostka	Obmiar
1	Rury PP SN8 Dz160mm	mb	5,9
2	Wpusty deszczowe z osadnikiem min. 90 cm - ściekowe uliczne	szt.	3
3	Wymiana zwieńczenia na studni betonowej Ø1200mm	szt.	5
4	Studnia betonowa Ø1200mm ze zwieńczeniem z kratą żeliwną – wymiana zwieńczenia	kpl.	4
5	Studnia betonowa Ø1200mm z włączem żeliwnym Ø600, klasy D-400	kpl.	2

7 OPIS TECHNOLOGII BUDOWY

Szczegółowy zakres robót do wykonania przy budowie nawierzchni drogi, odwodnienia oraz ich ilości przedstawiono w przedmiarze robót wraz z odniesieniem do szczegółowych specyfikacji technicznych wykonania i odbioru robót.

III. OPINIA GEOTECHNICZNA

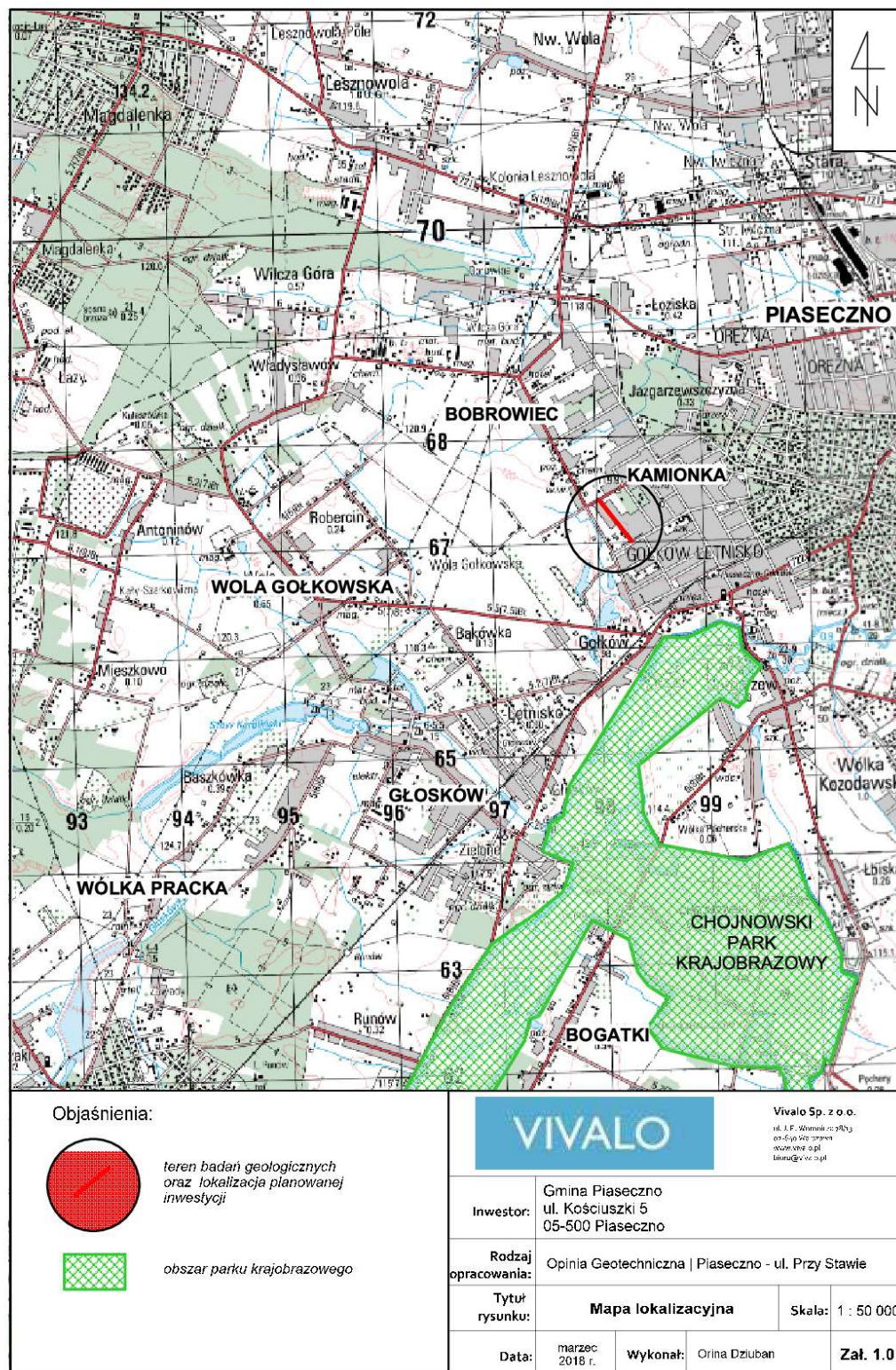

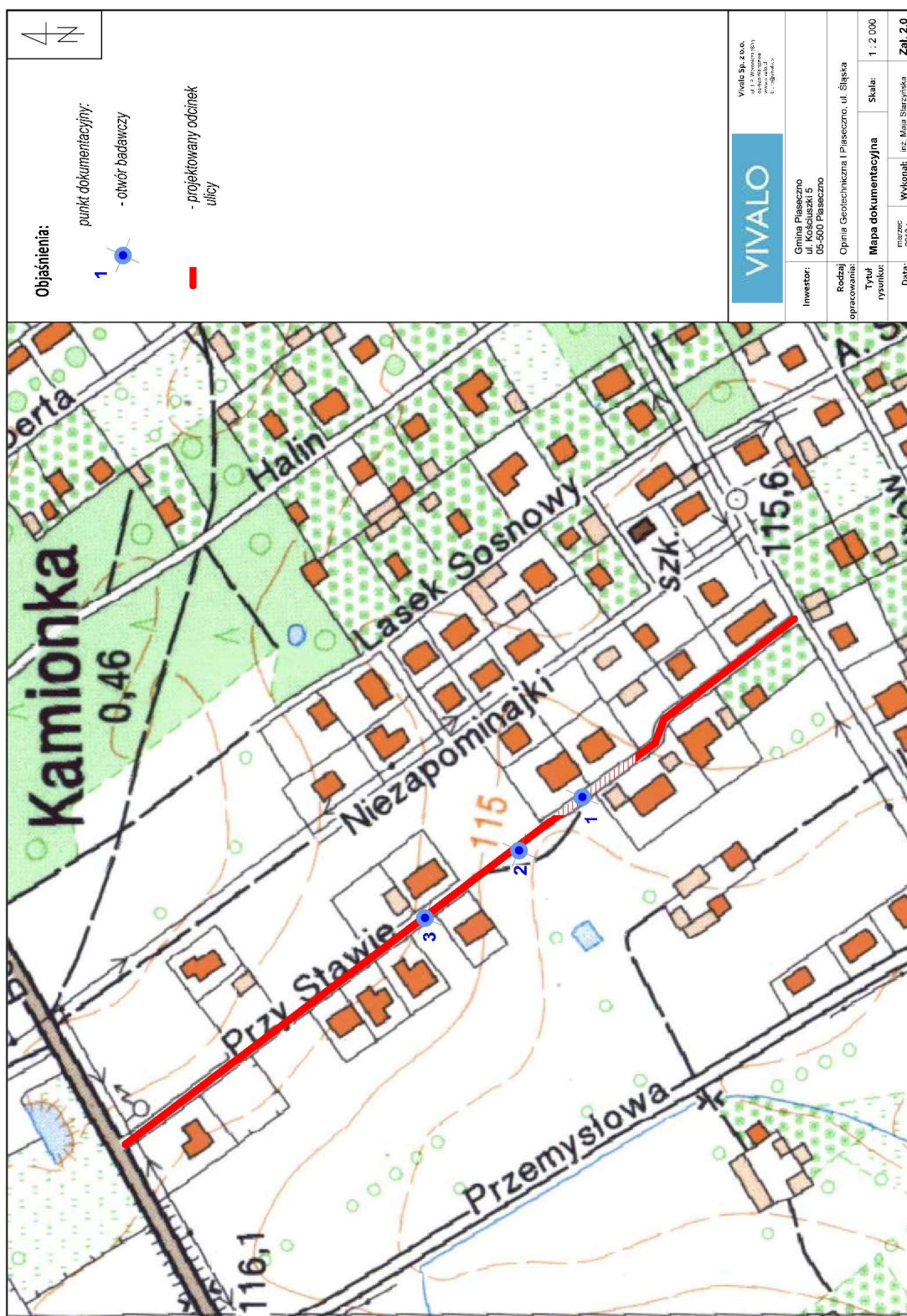

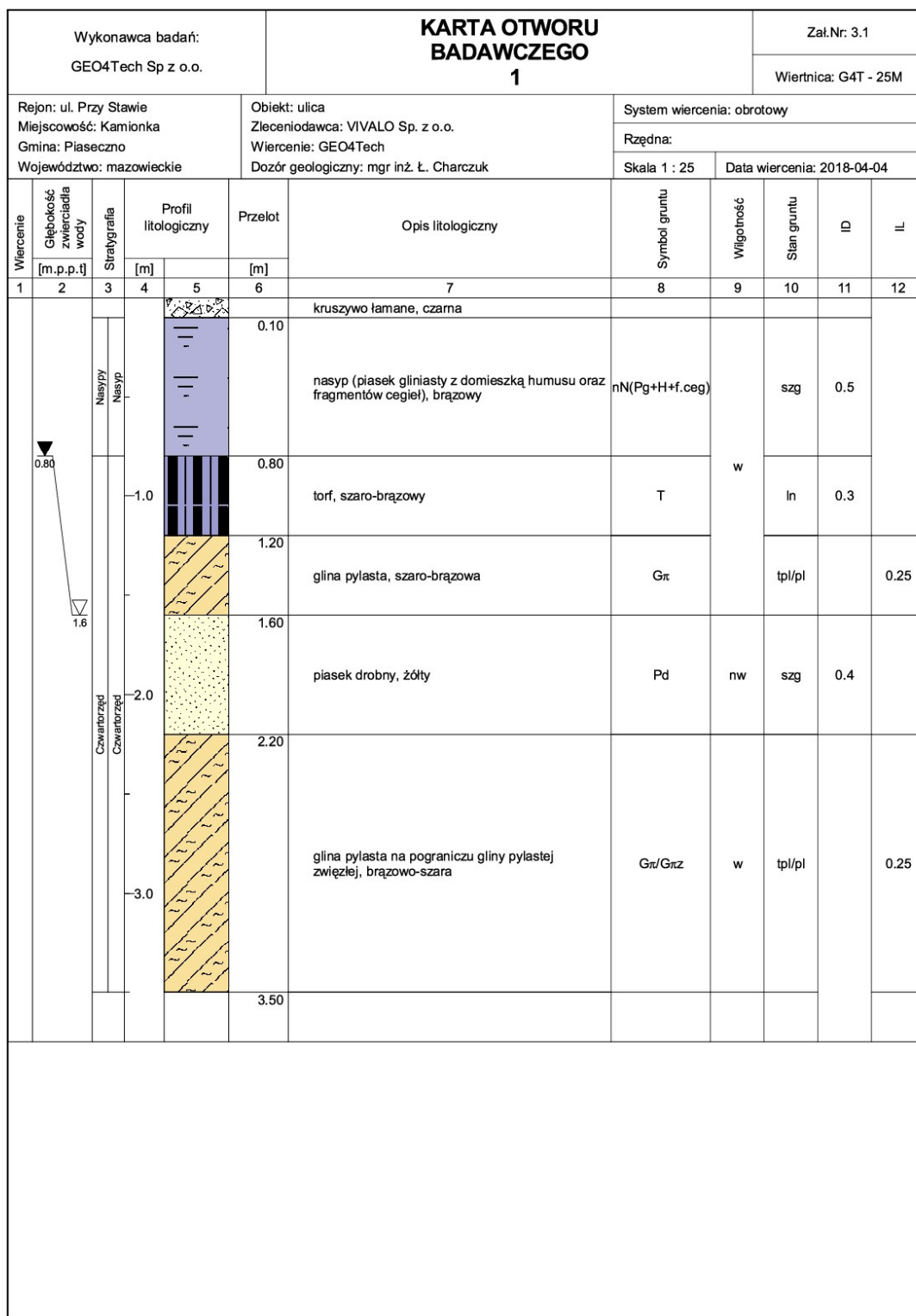

Rysunek wykonano programem "GeoStar"

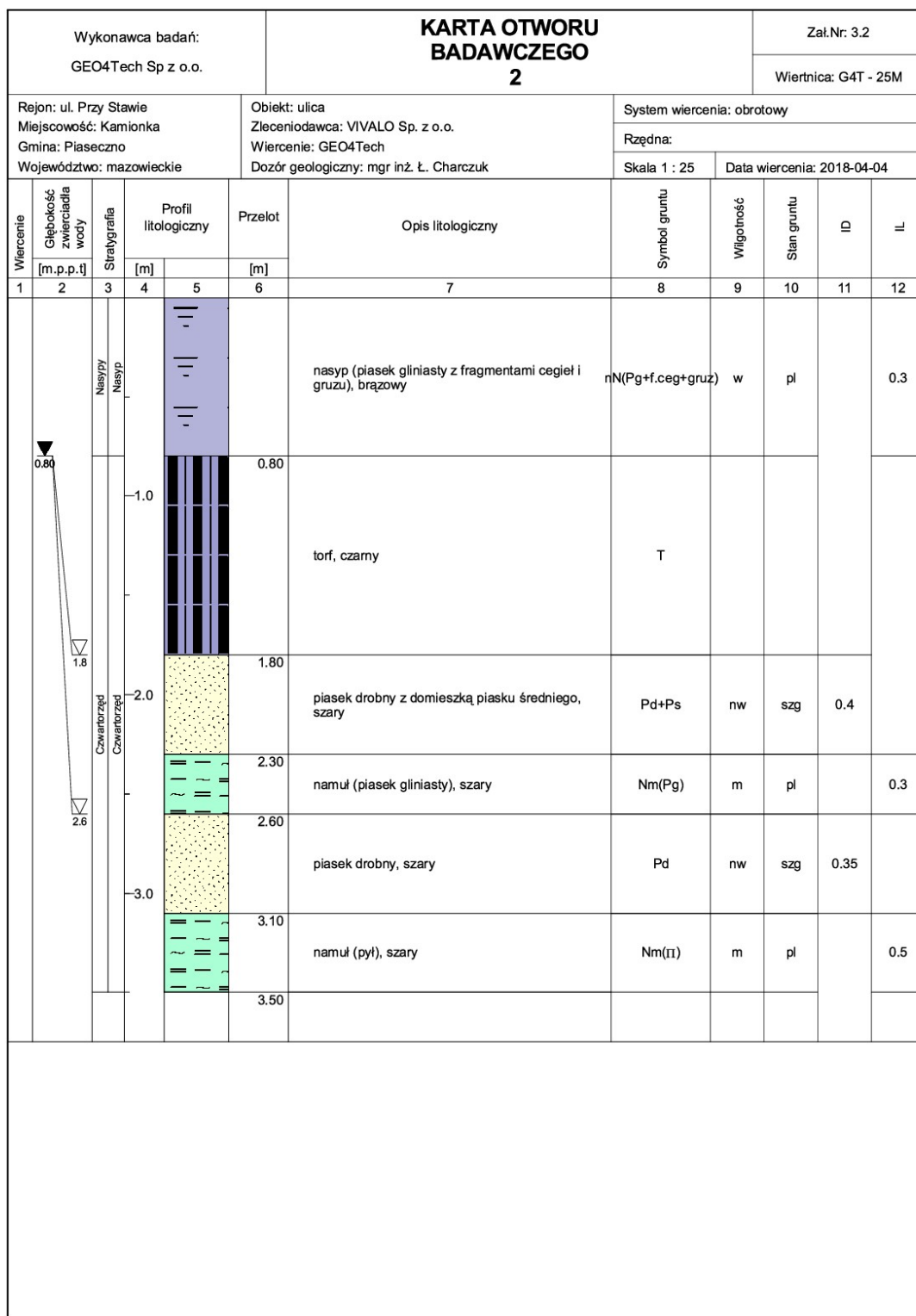

Rysunek wykonano programem "GeoStar"

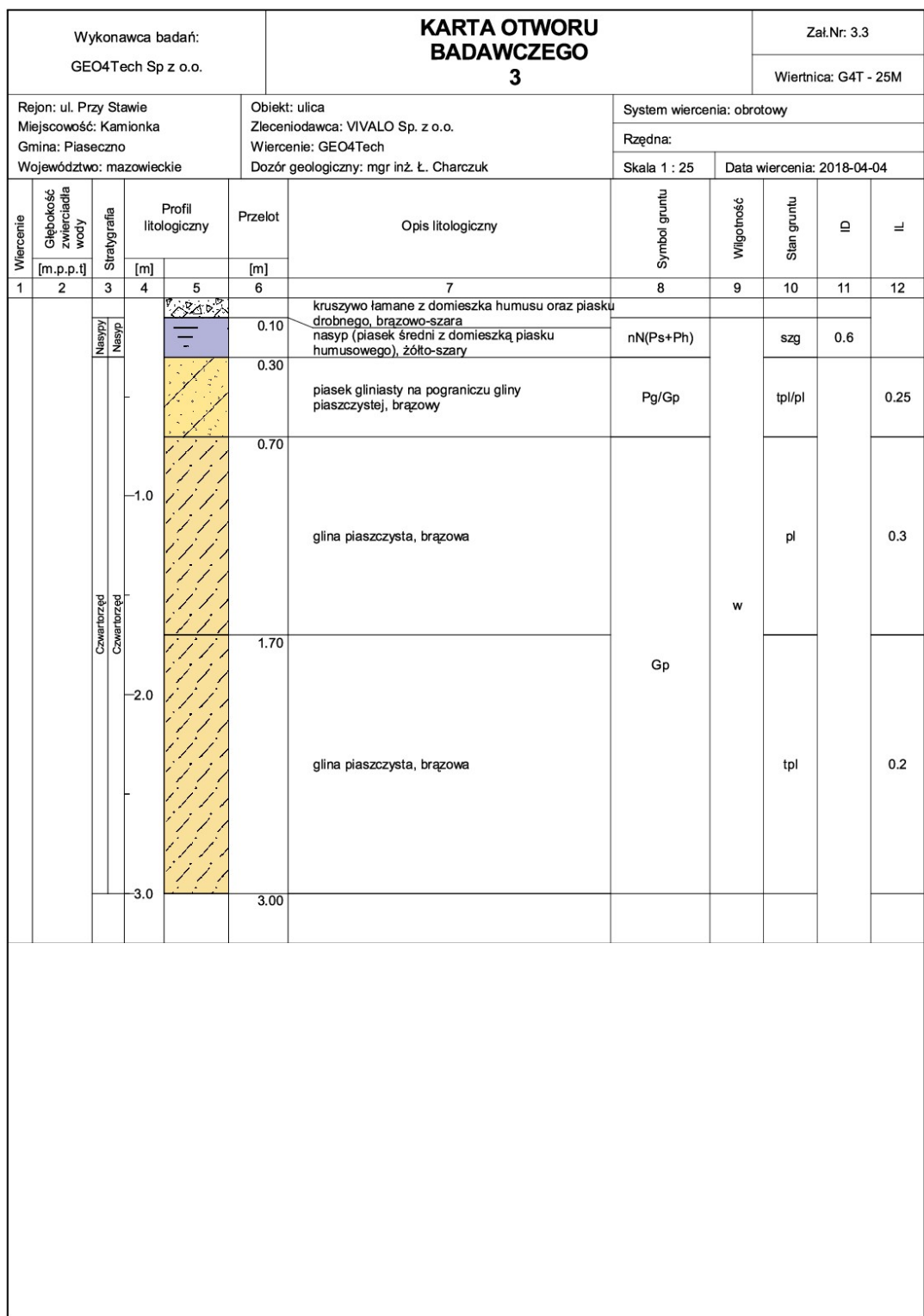

Rysunek wykonano programem "GeoStar"

Objaśnienia do karty otworu badawczego

1









105,25

numer otworu
rzędna otworu



ustalony
nawiercony

Poziom zwierciadła
wód podziemnych

STAN GRUNTU				
Wilgotności		suchy	s	
		mało wilgotny	mw	
		wilgotny	w	
		mokry	m	
		nawodniony	nw	
Konsystencja	zw. i pl.		zwarty	zw
			półzwarty	pzw
	pl.		twardoplastyczny	tpl
			plastyczny	pl
			miękkoplastyczny	mpl
Zagęszczenia			luźny	ln
			średnio zagęszcz.	szg
			zagęszczony	zg
			bardzo zagęszcz.	bzg

Symbole dodat-
kowe

{







+



















/

//

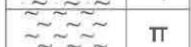
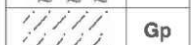
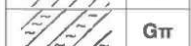
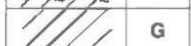
3/4

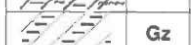
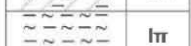
domieszka
na granicy
przewarstwienia
ilość waleczkowań

	N	Nasyp
	NB	Nasyp budowlany
		Posadzka betonowa
	H	Grunt próchniczny
	T	Torf
	Nm	Namuł
	Krj	Kreda jeziorna

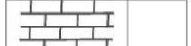
	KW	Zwietrzelina
	KR	Rumosz
	KO	Otoczaki i glazy
	Ż	Żwir
	Żg	Żwir gliniasty
	Po	Pospółka
	Pog	Pospółka gliniasta
	Pr	Piasek gruboziarnisty
	Ps	Piasek średnioziarnisty
	Pd	Piasek drobnoziarnisty
	Pπ	Piasek pylasty
	Pg	Piasek gliniasty
	TPp	Pył piaszczysty
	TP	Pył
	Gp	Gлина piaszczysta
	Gπ	Gлина pylasta
	G	Gлина
	Gpz	Gлина piaszczysta zwięzła
	Gπz	Gлина pylasta zwięzła
	Gz	Gлина zwięzła
	Iπ	II pylasty
	I	II
		Piaszkowiec
		Margiel
		Wapień

IV. CZEŚĆ GRAFICZNA

Lp.	Branża:	Nr rysunku	Nazwa
1	Drogi	2018-08-06_K-D-O-001-01	Plan orientacyjny
2		2018-08-06_K-D-S-001-01	Plan sytuacyjny
3		2018-08-06_K-D-N-001-01	Profil podłużny
4		2018-08-06_K-D-PN-001-01	Przekroje normalne
5	Sanitarna	2018-08-06_K-W-S-001-01	Plan sytuacyjny - odwodnienie
6		2018-08-06_K-W-P-001-01	Profil sieci kanalizacyjnej