

Nazwa inwestycji:

## Remont ul. Leśnej (droga gminna) w Jazgarzewie

Nr tomu:

III

Faza:

DOKUMENTACJA PRZETARGOWA

Branża:

OPRACOWANIE  
WIELOBRANŻOWE

Temat:

SPECYFIKACJE TECHNICZNE  
WYKONANIA I ODBIORU ROBÓT  
BUDOWLANYCH

Inwestor:



Burmistrz Miasta i Gminy Piaseczno  
ul. Kościuszki 5  
05-500 Piaseczno

Biuro projektowe:



Vivalo sp. z o.o.  
ul. J. P. Woronicza 78/13  
02-640 Warszawa  
www.vivalo.pl  
biuro@vivalo.pl

Stanowisko:	Branża:	Imię i Nazwisko:	Nr uprawnień:	Podpis:
Projektant	Drogi	mgr inż. Rafał Jakubicki	MAZ/0038/POOD/13	

Data:	Warszawa, 03.2018	Nr projektu:	2018_08_05
Nr archiwalny:	STWiORB/2018/08/05	Numer egz.	

VIVALO

## SPIS SPECYFIKACJI TECHNICZNYCH WYKONANIA I ODBIORU ROBÓT

D.01.01.01 Odtworzenie (wyznaczenie) trasy i punktów wysokościowych.....	4
D.01.02.01 Usunięcie drzew lub krzewów oraz cięcia pielęgnacyjne .....	9
D.01.02.04 Rozbiórka elementów dróg, ogrodzeń i innych elementów.....	22
D.02.01.01 Wykonanie wykopów w gruntach I-V kategorii.....	28
D.02.03.01 Wykonanie nasypów.....	36
D.03.02.01a Regulacja pionowa studzienek i włączów.....	51
D.04.01.01 Profilowanie, zagęszczenie podłoża i istniejącej podbudowy .....	55
D.04.03.01 Oczyszczenie i skropienie warstw konstrukcyjnych.....	67
D.04.04.02 Podbudowa i ulepszone podłoże z mieszanki niezwiązanej.....	74
D.05.03.23 Nawierzchnia z kostki brukowej betonowej.....	95
D.08.01.01 Krawężniki betonowe .....	110
D.07.01.01 Oznakowanie poziome.....	121
D.07.02.01 Oznakowanie pionowe .....	131

## **D. 01.00.00 ROBOTY PRZYGOTOWAWCZE**

## **D.01.01.01 ODTWORZENIE (WYZNACZENIE) TRASY I PUNKTÓW WYSOKOŚCIOWYCH**

### **1 WSTĘP**

---

#### **1.1 PRZEDMIOT STWiORB**

Przedmiotem niniejszej Specyfikacji Technicznej są wymagania dotyczące odtworzenia trasy i jej punktów wysokościowych w związku z remontem ulic na terenie gminy Piaseczno.

#### **1.2 ZAKRES STOSOWANIA STWiORB**

Specyfikacje Techniczne stanowią część Dokumentów Przetargowych i Umowy i należy je stosować w zleceniu i wykonaniu Robót opisanych w podpunkcie 1.1.

#### **1.3 ZAKRES ROBÓT OBJĘTYCH STWiORB**

Ustalenia zawarte w niniejszej specyfikacji dotyczą zasad prowadzenia robót związanych z wszystkimi czynnościami umożliwiającymi i mającymi na celu odtworzenie w terenie przebiegu trasy drogowej i punktów wysokościowych i obejmują:

- wyznaczenie trasy i punktów wysokościowych dróg w terenie równinnym (roboty pomiarowe przy liniowych robotach ziemnych),
- wykonanie dokumentacji geodezyjnej powykonawczej.

#### **1.4 OKREŚLENIA PODSTAWOWE**

Punkty główne trasy – punkty załamania osi trasy, punkty kierunkowe oraz początkowy i końcowy punkt trasy. Określenia podane w niniejszej STWiORB są zgodne z odpowiednimi polskimi normami

#### **1.5 OGÓLNE WYMAGANIA DOTYCZĄCE ROBÓT**

Wykonawca robót jest odpowiedzialny za jakość ich wykonania oraz za zgodność z Dokumentacją Projektową, STWiORB i poleceniami Inspektora Nadzoru Inwestorskiego.

### **2 SPRZĘT**

---

Roboty związane ze stabilizacją i oznaczeniem głównych elementów trasy oraz roboczych punktów wysokościowych będą wykonane ręcznie. Roboty pomiarowe związane z wytyczeniem oraz określeniem wysokościowym powyższych elementów trasy wykonywane będą specjalistycznym sprzętem geodezyjnym, przeznaczonym do tego typu robót (teodolity lub tachimetrie, niwelatory, dalmierze, tyczki, łaty, taśmy stalowe, szpilki). Sprzęt stosowany do odtworzenia trasy i punktów głównych powinien gwarantować uzyskanie wymaganej dokładności pomiaru.

### **3 TRANSPORT**

---

Sprzęt oraz wyroby i materiały do odtworzenia trasy można przewozić dowolnymi środkami transportu.

## 4 WYKONANIE ROBÓT

---

### 4.1 OGÓLNE ZASADY WYKONANIA ROBÓT

Prace pomiarowe powinny być wykonane zgodnie z obowiązującymi Instrukcjami i Wytycznymi GUGIK zapisanymi w p.10.

Dane dotyczące osnowy geodezyjnej poziomej i wysokościowej oraz punktów granicznych należy pobrać z Powiatowego Ośrodka Dokumentacji Geodezyjnej i Kartograficznej (zgodnie z obowiązującymi przepisami – Ustawa Prawo Geodezyjne i Kartograficzne - tylko jednostka wykonawstwa geodezyjnego może zgłaszać roboty i pobierać materiały z PODGiK).

Prace pomiarowe powinny być wykonane przez osoby posiadające odpowiednie kwalifikacje i uprawnienia. Wykonawca zobowiązany jest przedłożyć Inspektorowi Nadzoru Inwestorskiego do akceptacji kopię wymaganych uprawnień geodetów.

Wykonawca powinien sprawdzić czy rzędne terenu określone w dokumentacji projektowej są zgodne z rzeczywistymi rzędnymi terenu. Jeżeli Wykonawca stwierdzi, że rzeczywiste rzędne terenu istotnie różnią się od rzędnych określonych w dokumentacji projektowej, to powinien powiadomić o tym Inspektora Nadzoru Inwestorskiego. Ukształtowanie terenu w takim rejonie nie powinno być zmieniane przed podjęciem odpowiedniej decyzji przez Inspektora Nadzoru Inwestorskiego. Wykonawca powinien natychmiast poinformować Inspektora Nadzoru Inwestorskiego o wszelkich błędach wykrytych w wytyczeniu punktów głównych trasy i reperów nabocznych.

Wszystkie roboty dodatkowe, wynikające z różnic rzędnych terenu podanych w dokumentacji projektowej i rzędnych rzeczywistych, akceptowane przez Inspektora Nadzoru Inwestorskiego, zostaną wykonane na koszt Zamawiającego. Zaniechanie powiadomienia Inspektora Nadzoru Inwestorskiego oznacza, że roboty dodatkowe w takim przypadku obciążą Wykonawcę.

Wszystkie roboty, które bazują na pomiarach Wykonawcy, nie mogą być rozpoczęte przed zaakceptowaniem wyników pomiarów przez Inspektora Nadzoru Inwestorskiego.

Punkty wierzchołkowe, punkty główne trasy i punkty pośrednie osi trasy muszą być zaopatrzone w oznaczenia określające w sposób wyraźny i jednoznaczny charakterystykę

i położenie tych punktów. Forma i wzór tych oznaczeń powinny być zaakceptowane przez Inspektora Nadzoru Inwestorskiego. Wykonawca jest odpowiedzialny za ochronę wszystkich punktów pomiarowych i ich oznaczeń w czasie trwania robót. Wszystkie pozostałe prace pomiarowe konieczne dla prawidłowej realizacji robót należą do obowiązków Wykonawcy.

### 4.2 WYZNACZENIE PUNKTÓW GŁÓWNYCH OSI TRASY I PUNKTÓW WYSOKOŚCIOWYCH

Punkty wierzchołkowe trasy i inne punkty główne powinny być zastabilizowane w sposób trwały, przy użyciu pali drewnianych lub słupków betonowych, a także dowiązane do punktów pomocniczych, położonych poza granicą robót ziemnych. Maksymalna odległość pomiędzy punktami głównymi na odcinkach prostych nie może przekraczać 500 m.

Wykonawca powinien założyć robocze punkty wysokościowe (repery robocze) wzdłuż osi trasy drogowej, a także przy każdym obiekcie inżynierskim.

Maksymalna odległość między reperami roboczymi wzdłuż trasy drogowej w terenie płaskim powinna wynosić 500 metrów.

Repery robocze należy założyć poza granicami robót związanych z wykonaniem trasy drogowej i obiektów towarzyszących. Jako repery robocze można wykorzystać punkty stałe na stabilnych, istniejących budowlach wzdłuż trasy drogowej. O ile brak takich punktów, repery robocze należy założyć w postaci słupków betonowych lub grubych kształtowników stalowych, osadzonych w gruncie w sposób wykluczający osiadanie, zaakceptowany przez Inspektora Nadzoru Inwestorskiego.

Rzędne reperów roboczych należy określać z taką dokładnością, aby średni błąd niwelacji po wyrównaniu był mniejszy od 4 mm/km, stosując niwelację podwójną w nawiązaniu do reperów państwowych.

Repery robocze powinny być wyposażone w dodatkowe oznaczenia, zawierające wyraźne i jednoznaczne określenie nazwy reperu i jego rzędnej.

#### 4.3 ODTWORZENIE OSI TRASY

Tyczenie osi trasy należy wykonać w oparciu o dokumentację projektową oraz inne dane geodezyjne m.in. pobrane z Powiatowego Ośrodka Dokumentacji Geodezyjno – Kartograficznej, przy wykorzystaniu sieci poligonizacji państwowej albo innej osnowy geodezyjnej.

Oś trasy powinna być wyznaczona w punktach głównych i w punktach pośrednich w odległości zależnej od charakterystyki terenu i ukształtowania trasy, lecz nie rzadziej niż co 50 metrów. Dopuszczalne odchylenie sytuacyjne wytyczonej osi trasy w stosunku do dokumentacji projektowej nie może być większe od 5 cm. Rzędne niwelety punktów osi trasy należy wyznaczyć z dokładnością do 1 cm w stosunku do rzędnych niwelety określonych

w dokumentacji projektowej. Do utrwalenia osi trasy w terenie należy użyć materiałów wymienionych w pkt. 2. Usunięcie pali z osi trasy jest dopuszczalne tylko wówczas, gdy Wykonawca robót zastąpi je odpowiednimi palami po obu stronach osi, umieszczonymi poza granicą robót.

#### 4.4 WYZNACZENIE PRZEKROJÓW POPRZECZNYCH

Wyznaczenie przekrojów poprzecznych obejmuje:

a) wyznaczenie w czasie trwania robót ziemnych zarysu nasypów i wykopów na powierzchni terenu (określenie granicy robót),

b) wyznaczenie krawędzi jezdni.

Powyższe roboty powinny być wykonane zgodnie z dokumentacją projektową oraz w miejscach wymagających uzupełnienia dla poprawnego wykonania robót i w miejscach zaakceptowanych przez Inspektora Nadzoru Inwestorskiego.

Do wyznaczenia krawędzi nasypów i wykopów należy stosować dobrze widoczne paliki lub wiechy. Wiechy należy stosować w przypadku nasypów o wysokości ponad 1 m oraz wykopów głębszych niż 1 m. Odległość między palikami lub wiechami należy dostosować do ukształtowania terenu oraz geometrii trasy drogowej. Odległość ta, co najmniej powinna odpowiadać odstępowi kolejnych przekrojów poprzecznych. Profilowanie przekrojów poprzecznych musi umożliwiać wykonanie nasypów i wykopów o kształcie zgodnym z dokumentacją projektową.

## 5 KONTROLA JAKOŚCI ROBÓT

---

### 5.1 OGÓLNE ZASADY KONTROLI JAKOŚCI ROBÓT

Kontrolę jakości prac pomiarowych związanych z odtwarzaniem (wyznaczaniem) trasy i punktów wysokościowych należy prowadzić wg ogólnych zasad określonych w instrukcjach i wytycznych GUGiK.

## 6 OBMIAR ROBÓT

---

### 6.1 OGÓLNE ZASADY OBMIARU ROBÓT

Ogólne zasady obmiaru robót podano w STWiORB D-M.00.00.00."Wymagania ogólne".

### 6.2 JEDNOSTKA OBMIAROWA

Jednostką obmiaru jest:

- km (kilometr) wykonanego wyznaczenia trasy i punktów wysokościowych dróg w terenie równinnym,
- km (kilometr) wykonanej dokumentacji geodezyjnej powykonawczej.

## 7 ODBIÓR ROBÓT

---

Odbiór robót związanych z wyznaczeniem trasy w terenie następuje na podstawie szkiców i dzienników pomiarów geodezyjnych lub protokołu kontroli geodezyjnej, które Wykonawca przedkłada Inspektorowi Nadzoru Inwestorskiego.

## 8 PODSTAWA PŁATNOŚCI

---

Cena 1 km wykonania robót dla wyznaczenia trasy i punktów wysokościowych obejmuje:

- zakup materiałów wraz z transportem na budowę,
- wyznaczenie osi trasy i punktów wysokościowych,
- uzupełnienie osi trasy dodatkowymi punktami,
- wyznaczenie parametrów łuków poziomych i pionowych,
- wyznaczenie przekrojów poprzecznych w punktach charakterystycznych trasy na podstawie własnych pomiarów wykonanych wcześniej w terenie,
- wyznaczenie przekrojów poprzecznych w punktach charakterystycznych dla chodnika
- wyznaczenie przekrojów poprzecznych z ewentualnym wytyczeniem dodatkowych przekrojów,
- wyznaczenie osi wlotu i wylotu oraz punktów wysokościowych przepustów.

Cena 1 km wykonania robót dla dokumentacji geodezyjnej obejmuje:

- opracowanie szkicu przebiegu granic prawnych z ich stabilizacją w terenie:
- szkic w formie matrycy na przezroczystej folii 1:1000 w formacie A-3, zbroszurowany z możliwością wypinania,
- wykaz współrzędnych punktów granicznych (plik w formacie txt),
- mapa ewidencyjna,
- wypis z rejestru gruntów dla wszystkich działek w pasie drogowym,
- odbitka istniejącej mapy zasadniczej lub syt. – wys. w skali szkicu,
- szkic przebiegu granic prawnych w pliku w formacie dxf,
- wykaz zmian gruntowych,

## 9 PRZEPISY ZWIĄZANE

---

- Instrukcja techniczna O 1. Ogólne zasady wykonywania prac geodezyjnych.
- Instrukcja techniczna G 3. Geodezyjna obsługa inwestycji, GUGiK 1979.
- Instrukcja techniczna G 1. Geodezyjna osnowa pozioma, GUGiK 1978.
- Instrukcja techniczna G 2. Wysokościowa osnowa geodezyjna, GUGiK 1983.
- Instrukcja techniczna G 4. Pomiary sytuacyjne i wysokościowe, GUGiK 1979.
- Wytyczne techniczne G 3.2. Pomiary realizacyjne, GUGiK 1983.
- Wytyczne techniczne G 3.1. Osnowy realizacyjne, GUGiK 1983.
- Ustawa z dnia 17 maja 1989 r. – Prawo geodezyjne i kartograficzne (Dz. U. nr 30, poz. 163 z późniejszymi zmianami)



## **D.01.02.01 USUNIĘCIE DRZEW LUB KRZEWÓW ORAZ CIĘCIA PIELEGNACYJNE**

### **1 WSTĘP**

---

#### **1.1 PRZEDMIOT STWiORB**

Przedmiotem niniejszej Specyfikacji Technicznej są wymagania dotyczące wykonania i odbioru robót związanych z usunięciem drzew i krzewów w związku z remontem ulic na terenie gminy Piaseczno.

#### **1.2 ZAKRES STOSOWANIA STWiORB**

Specyfikacje Techniczne stanowią część Dokumentów Przetargowych i Umowy i należy je stosować w zleceniu i wykonaniu Robót opisanych w podpunkcie 1.1.

#### **1.3 ZAKRES ROBÓT OBJĘTYCH STWiORB**

Ustalenia zawarte w niniejszej specyfikacji dotyczą prowadzenia robót związanych z usunięciem drzew i krzewów z pasa terenu przeznaczonego pod budowę i obejmują:

- Mechaniczne karczowanie zagajników gęstych wraz z wywiezieniem dłużyć, gałęzi i karpiny,
- Tymczasowego zabezpieczenia drzew lub krzewów na okres budowy i pielęgnacji roślin uszkodzonych w czasie prowadzenia robót,
- Cięcia pielęgnacyjne drzew i krzewów.

#### **1.4 OKREŚLENIA PODSTAWOWE**

1.4.1. Drzewo - to wieloletnia roślina o zdrewniałym pędzie głównym (pniu) i pędach bocznych (gałęziach) tworzących koronę.

1.4.2. Drewno – surowiec drzewny otrzymywany ze ściętych drzew i formowany przez obróbkę w różnego rodzaju sortymenty.

1.4.3. Krzew - roślina wieloletnia o zdrewniałej łodydze, czasem także korzeniach, przekraczająca 0,5 metra wysokości. Krzewy mają pęd główny krótki, z którego wyrastają równorzędne, rozgałęziające się pędy boczne. W przeciwieństwie do drzew u krzewów brak osi głównej, która u drzew przechodzi przez system pędowy.

1.4.4. Podrost – faza rozwoju drzewostanu następująca po nalocie, obejmująca młode pokolenie drzew pochodzących często z samosiewu. Drzewa w podroście osiągnęły wysokość co najmniej 0,5m.

1.4.5. Określenia podane w niniejszej STWiORB są zgodne z obowiązującymi odpowiednimi polskimi normami oraz Specyfikacją Techniczną Wykonania i Odbioru Robót Budowlanych D.00.00.00. "Wymagania ogólne".

#### **1.5 OGÓLNE WYMAGANIA DOTYCZĄCE ROBÓT**

Wykonawca robót jest odpowiedzialny za jakość ich wykonania oraz za zgodność z Dokumentacją Projektową, STWiORB i poleceniami Inspektora Nadzoru Inwestorskiego.

Przy wykonywaniu wycinki drzew należy bezwzględnie przestrzegać przepisów BHP. Ogólne wymagania dotyczące robót podano w STWiORB D.00.00.00 "Wymagania ogólne".

## 2 MATERIAŁY

---

Do ochrony drzew i zakrzywień w zasięgu robót budowlanych, a nie przeznaczonych do wyrębu i karczowania, należy używać takich materiałów jak:

- deski grubości min. 20 mm, słupki drewniane, żerdzie, itp.,
- maty słomiane,
- opaski z juty,
- zużyte opony samochodowe,
- drut, taśmy stalowe, gwoździe,
- woda,
- materiały do pielęgnacji drzew uszkodzonych (preparaty emulsyjne, powierzchniowe, środki impregnujące).

## 3 SPRZĘT

---

### 3.1 OGÓLNE WYMAGANIA DOTYCZĄCE SPRZĘTU

Ogólne wymagania dotyczące sprzętu podano w STWiORB D.00.00.00 „Wymagania ogólne” pkt. 3.

### 3.2 SPRZĘT DO USUWANIA DRZEW I KRZEWÓW

Do wykonywania robót związanych z usunięciem drzew i krzewów należy stosować:

- piły mechaniczne,
- specjalne maszyny przeznaczone do karczowania pni oraz ich usunięcia z pasa drogowego,
- sycharki,
- koparki lub ciągniki ze specjalnym osprzętem do prowadzenia prac związanych z wyrębem drzew,
- podnośnik samochodowy do pielęgnowania drzew, drabiny, rusztowania, piły, sekatory, dłuta, noże, skrobaki, pędzle,
- ręczny sprzęt do prac ziemnych,
- sprzęt do podlewania.

3.3 ROBOTY ZWIĄZANE Z WYCIĘCIEM DRZEWA ORAZ POCIĘCIEM DREWNA NA KŁOCE, NALEŻY WYKONAĆ ŁAŃCUCHOWĄ PIŁĄ SPALINOWĄ LUB INNĄ DO TEGO TYPU PRAC. POWYŻSZY SPRZĘT MUSI BYĆ SPRAWNY TECHNICZNIE.

3.4 ROBOTY ZIEMNE ZWIĄZANE Z ODKOPANIEM KORZENI WYCIĘTEGO DRZEWA ORAZ Z ZASYPIANIEM DOŁU PO WYCIĄGNIĘTYM PNIEU, MOŻNA WYKONAĆ RĘCZNIE LUB PRZY UŻYCIU DOWOLNEGO SPRZĘTU MECHANICZNEGO, ZAAKCEPTOWANEGO PRZEZ INSPEKTORA NADZORU INWESTORSKIEGO.

3.5 ROBOTY ZWIĄZANE Z PRZEWRÓCENIEM ODCIĘTEGO DRZEWA, ODCIĄgniĘCIEM GO ORAZ WYRWANIEM ODCIĘTEJ CZĘŚCI PNIA WRAZ Z KORZENIAMI, MOŻNA WYKONAĆ DOWOLNYM TYPEM CIĄGNIKA SPRAWNEGO TECHNICZNIE I ZAACCEPTOWANEGO PRZEZ INSPEKTORA NADZORU INWESTORSKIEGO.

## 4 TRANSPORT

---

Pocięte drewno przewożone może być dowolnymi środkami transportu. Pocięte drewno ułożyć należy równomiernie na całej powierzchni ładunkowej obok siebie i zabezpieczyć przed możliwością przesuwania się podczas transportu.

## 5 WYKONANIE ROBÓT

---

### 5.1 OGÓLNE ZASADY WYKONANIA ROBÓT

Ogólne zasady wykonania robót podano w STWiORB D.00.00.00 „Wymagania ogólne”.

### 5.2 ZASADY OCZYSZCZANIA TERENU Z DRZEW I KRZEWÓW

Roboty związane z usunięciem drzew i krzewów obejmują wycięcie i wykarczowanie drzew i krzewów, wywiezienie pni, karpiny i gałęzi poza teren budowy na skład Wykonawcy oraz zasypanie dołów.

Teren pod budowę drogi w pasie robót ziemnych, w miejscach dokopów i w innych miejscach wskazanych w dokumentacji projektowej, powinien być oczyszczony z drzew i krzewów.

Zgoda na prace związane z usunięciem drzew i krzewów powinna być uzyskana przez Zamawiającego.

Wycinkę drzew o właściwościach użytkowych innych niż grzewcze należy wykonywać w tzw. sezonie rębny.

W miejscach dokopów i tych wykopów, z których grunt jest przeznaczony do wbudowania w nasypy, teren należy oczyścić z roślinności, wykarczować pnie i usunąć korzenie tak, aby zawartość części organicznych w gruntach przeznaczonych do wbudowania w nasypy nie przekraczała 2%.

W miejscach nasypów teren należy oczyścić tak, aby części roślinności nie znajdowały się na głębokości do 60 cm poniżej niwelety robót ziemnych i linii skarp nasypu, z wyjątkiem przypadków podanych w punkcie 5.4.

Roślinność istniejąca w pasie robót drogowych, nie przeznaczona do usunięcia, powinna być przez Wykonawcę zabezpieczona przed uszkodzeniem. Jeżeli roślinność, która ma być zachowana, zostanie uszkodzona lub zniszczona przez Wykonawcę, to powinna być ona odtworzona na koszt Wykonawcy, w sposób zaakceptowany przez odpowiednie władze.

### 5.3 ZABEZPIECZENIE DRZEW PODCZAS BUDOWY

W czasie trwania budowy, lub przebudowy dróg, ulic, placów, parkingów itp. w sąsiedztwie istniejących drzew, następuje pogorszenie warunków glebowych, co niekorzystnie wpływa na wzrost i rozwój tych drzew.

Przed przystąpieniem do robót rośliny przeznaczone do pozostawienia powinny być przez Wykonawcę zabezpieczone przed uszkodzeniem.

Należy wyznaczyć tymczasowe ciągi komunikacyjne dla pracowników budowy i ruchu pojazdów budowlanych; przejścia powinny być zlokalizowane poza zasięgiem korzeni drzew, w odległości min. 2 m od obrysu koron.

Powinny być wyznaczone miejsca składowania urobku z wykopów i składowania materiałów budowlanych; miejsca składowania wyrobów powinny być zlokalizowane w odległości równej rzutowi korony powiększonemu o 2 m, ale nie bliżej niż 10 m od pnia drzew.

Jeżeli ciężki sprzęt przemieszczany jest w pobliżu drzew, w miejscach jego ruchu powinny być ułożone, na 20 cm warstwie przepuszczalnego gruntu lub kruszywa, stalowe płyty albo odporne na zgniatanie maty.

Należy zminimalizować zasięg i czas trwania prac przy drzewach i krzewach.

W zasięgu strefy korzeniowej wszystkich drzew tj. w zasięgu ich koron i w odległości 2 m od obrysu korony nie powinno się zmieniać poziomu gruntu.

Prac ziemnych w obrębie korzeni nie należy planować w okresie wegetacji roślin, a szczególnie w pełni lata; prace te powinno wykonywać się w okresie spoczynku zimowego roślin tj. od listopada do marca.

Zaleca się, by nowe instalacje liniowe w obrębie rzutu korony drzewa wykonywane były metodą tunelową.

Konieczność wykonania robot w strefie korzeniowej powinna być każdorazowo zatwierdzana przez Inspektora Nadzoru Terenów Zieleni.

W okresie prowadzenia robót mogących być przyczyną uszkodzeń roślin, Wykonawca zobowiązany jest podjąć czynności minimalizujące negatywny wpływ prac na drzewa i krzewy nie przewidziane do wycięcia.

### **Zabezpieczenie korzeni**

Przy robotach związanych z infrastrukturą podziemną, w bliskim sąsiedztwie drzew przeznaczonych do pozostawienia, należy stosować metody bezwykopowe, minimalizujące uszkodzenia bryły korzeniowej drzew, pozwalające na utrzymanie statyki drzew (w szczególności dotyczy to branży wodno-kanalizacyjnej i elektrycznej). W przypadku, gdy konieczne jest przeprowadzenie prac ziemnych w obrębie systemu korzeniowego drzewa, w odległości 1m od pnia nie należy wykonywać żadnych prac odkrywkowych. W obrębie rzutu korony i do 2m poza nim, prace ziemne wykonywać wyłącznie ręcznie. Jeśli w obrębie rzutu koron drzew wykonywane są roboty ziemne, należy zabezpieczyć korzenie: na granicy planowanego wykopu od strony drzew należy wykopać ręcznie rów o szer. 30-50 cm i głębokości równej 1,5 do 2,0 m. Wszystkie napotkane korzenie powinno się przyciąć na równi ze ścianą wykopu; korzenie ciąć prostopadle do osi, bez wrywania fragmentu drewna; powierzchnia ciecia musi być równa i możliwie najmniejsza. Na przeciwległej ścianie rowu należy ustawić ekrany z desek,

zamocowane na słupach ustawionych od strony planowanego wykopu – odległość między ścianą z przyciętymi korzeniami, a deskowaniem ok. 30 cm.

Przestrzeń pomiędzy ekranem i ścianą wypełnić gruboziarnistym podłożem do wys. 40cm poniżej powierzchni terenu (np. il 25%, piasek max 70%, materia organiczna max 5%), górną warstwę należy wypełnić ziemią. Odkryte korzenie należy przykryć matami słomianymi, nie wolno dopuścić do ich przesuszenia. Przy wykonywaniu prac podczas upałów trzeba maksymalnie skrócić okres narażenia korzeni na przesuszenie i podlewać je. Z osłon tego typu można zrezygnować pod warunkiem wykonania robót instalacyjnych po za okresem wegetacji roślin.

Zabezpieczone drzewo powinno być podlewanie wodą w ilości ok. 20 dm<sup>3</sup> na 1 szt. drzewa w zależności od warunków atmosferycznych oraz wskazań Inspektora Nadzoru Terenów Zieleni przez cały czas trwania robót.

W przypadku wymiany nawierzchni utwardzonych w obrębie rzutu korony i strefie 2 m od obrysu korony, nie wolno pozostawiać odkrytej wierzchniej warstwy ziemi, należy natychmiast położyć nową nawierzchnię, lub przykryć glebę matami słomianymi lub wilgotną jutą.

### **Zabezpieczenie pni drzew**

Należy zabezpieczyć pnie drzew przeznaczonych do pozostawienia na terenie budowy.

Przed uszkodzeniami mechanicznymi zabezpiecza się drzewa przez odeskowanie, którego wysokość w zależności od pokroju drzewa powinna wynosić od 1,5 do 2 m. Szalunek powinien sięgać do pierwszych gałęzi. Deski należy oprzeć o ziemię, ustabilizować podstawy poprzez obsypanie ziemią. Odeskowanie przymocować do pnia opaskami z drutu okrągłego, miękkiego ocynkowanego, lub taśmy stalowej ocynkowanej (nie wolno używać do tego celu gwoździ) - opaski należy stosować w odległości co 40-60 cm od siebie - czyli min. 3 na pniu. Pnie można też osłaniać zużytymi oponami samochodowymi

### **Zabezpieczenie krzewów**

Krzewy przeznaczone do zachowania w sąsiedztwie robót należy wygrodzić, wykonać obudowę z desek do wysokości określonej indywidualnie dla każdego krzewu lub grupy krzewów (maksymalnie do 2 m) - deskowanie powinno być mocowane za pomocą gwoździ do palików wbitych w grunt i rozmieszczonych co około 1,5 m.

Gdy w pobliżu krzewów dokonywane będą wykopy, należy podwiązać korony krzewów, powinno się zastosować ekrany zabezpieczające system korzeniowy.

Jeżeli roślinność, która ma być zachowana, zostanie uszkodzona lub zniszczona przez Wykonawcę, powinna być ona odtworzona na koszt Wykonawcy, w sposób zaakceptowany przez odpowiednie władze.

Demontaż zabezpieczenia po zakończeniu robót obejmuje: rozebranie obudowy, usunięcie mat słomianych, delikatne spulchnienie ziemi w strefie korzeniowej drzew.

W przypadku uszkodzenia korzeni wykonuje się następujące zabiegi pielęgnacyjne: proporcjonalne do ubytku korzeni zredukowanie korony drzewa, wykonanie cięć sanitarnych korzeni (wszystkie cięcia korzeni wykonywać pod kątem prostym); przy określaniu miejsca cięcia korzenia nie należy sugerować się miejscem rozgałęzienia, lecz dokonać go tam, gdzie zaczyna się korzeń zdrowy (żywy), zabezpieczenie powierzchni ran preparatem impregnującym, na bieżąco przysypywanie glebą zabezpieczonych korzeni, wskazane jest, aby przynajmniej w najbliższym otoczeniu uszkodzonych korzeni, dotychczasową ziemię zastąpić bardziej zasobną.

W przypadku uszkodzenia gałęzi wykonuje się następujące zabiegi pielęgnacyjne: usunięcie uszkodzonych gałęzi (przy cięciu gałęzi o średnicy powyżej 3 cm cięcia należy wykonywać zawsze trzyetapowo), zabezpieczenie ran natychmiast po usunięciu żywej gałęzi - wyrównanie powierzchni cięcia i uformowanie powierzchni rany (o rany o średnicach do 10 cm zaszmarowuje się w całości preparatem o działaniu powierzchniowym na bazie farby emulsyjnej, rany o średnicach ponad 10 cm zabezpiecza się dwuskładnikowo - krawędzie rany, tzn. miejsca, z których będzie wyrastała tkanka żywa (kalus) i drewno czynne preparatem o działaniu powierzchniowym na bazie farby emulsyjnej (pierścień grubości 1,5 - 2 cm); pozostałą część rany wewnątrz pierścienia środkiem impregnującym.

W przypadku powstania ubytków powierzchniowych wykonuje się następujące zabiegi pielęgnacyjne: wygładzenie i uformowanie powierzchni rany, uformowanie krawędzi rany (ubytku), zabezpieczenie całej powierzchni rany - świeże rany zabezpiecza się jedynie przez zaszmarowanie w całości preparatem o działaniu powierzchniowym na bazie farby emulsyjnej.

#### 5.4 USUNIĘCIE DRZEW I KRZEWÓW

Pnie i korzenie drzew i krzewów znajdujące się w pasie robót ziemnych, powinny być wykarczowane, za wyjątkiem następujących przypadków:

- w obrębie nasypów - jeżeli średnica pni jest mniejsza od 8 cm i istniejąca rzędna terenu w tym miejscu znajduje się co najmniej 2 metry od powierzchni projektowanej korony drogi albo powierzchni skarpy nasypu. Pnie pozostawione pod nasypami powinny być ścięte nie wyżej niż 10 cm ponad powierzchnią terenu. Powyższe odstępstwo od ogólnej zasady, wymagającej karczowania pni, nie ma zastosowania, jeżeli przewidziano stopniowanie powierzchni terenu pod podstawę nasypu,
- poniżej styku skarpy wykopu i terenu. W tym przypadku pnie powinny być ścięte równo z powierzchnią skarpy albo poniżej jej poziomu.

Poza miejscami wykopów doły po wykarczowanych pniach i korzeniach należy wypełnić gruntem przydatnym do budowy nasypów i zagęścić, zgodnie z wymaganiami zawartymi w STWiORB D. 02.03.01 „Wykonanie nasypów”.

Doły w obrębie przewidywanych wykopów, należy tymczasowo zabezpieczyć przed gromadzeniem się w nich wody.

Wykonawca ma obowiązek prowadzenia robót w taki sposób, aby drzewa przedstawiające wartość jako materiał użytkowy (np. meblarski itp.) nie utraciły tej właściwości w czasie robót.

## 5.5 ZNISZCZENIE POZOSTAŁOŚCI PO USUNIĘTEJ ROŚLINNOŚCI

Sposób zniszczenia pozostałości po usuniętej roślinności powinien być zgodny ze wskazaniami Inżyniera.

Jeżeli dopuszczono rozdrobnienie gałęzi za pomocą specjalistycznego sprzętu, to sposób wykonania powinien odpowiadać zaleceniom producenta sprzętu. Nieużyteczne pozostałości po przeróbce powinny być usunięte przez Wykonawcę z terenu budowy.

## 5.6 ZAKRES WYKONYWANYCH ROBÓT

5.6.1. Zamocowanie na pniu drzewa stalowej liny odciągającej, możliwie wysoko tak aby kontrolowany był kierunek przewrócenia się odciętego drzewa.

5.6.2. Odcięcie drzewa przeznaczonego do usunięcia, za pomocą łańcuchowej piły do drewna. Odcięcie pnia drzewa należy wykonać nisko przy ziemi z zachowaniem szczególnej uwagi.

5.6.3. Odciągnięcie przewróconego drzewa na linie odciągającej, na miejsce gdzie zostaną odcięte gałęzie oraz odcięte drzewo pocięte będzie na kłocze o wymiarach odpowiednich dla przeznaczenia drewna.

5.6.4. Załadunek i transport pociętego drewna - pocięte drewno załadowane zostanie na środki transportu, którymi dysponuje Wykonawca. Karpina i gałęzie stanowią własność Wykonawcy, które zostaną wywiezione zgodnie z ustawą o odpadach z dnia 27.04.2001 r.

Wykarczowane pnie drzew (dłuzyce) stają się własnością Zamawiającego.

5.6.5. Usunięcie pozostałej części pnia wraz z korzeniami polega na odkopaniu ręcznym lub mechanicznym odcięciu korzeni oraz wyciągnięciu ciągnikiem za pomocą liny stalowej.

## 5.7 CIĘCIA PIELĘGNACYJNE DRZEW I KRZEWÓW

Najczęściej stosowanym zabiegiem w pielęgnacji drzew i krzewów jest cięcie, które powinno uwzględniać cechy poszczególnych roślin, a mianowicie:

- sposób wzrostu,
- rozgałęzienie i zagęszczenie gałęzi,
- konstrukcję korony.

Niedopuszczalne są cięcia zmierzające do usunięcia znacznej części gałęzi lub konarów. Wszystkie prace przeprowadzić należy zgodnie z Art. 82, ust. 1a ustawy o ochronie przyrody (Dz. U. Nr 92 z 2004, poz. 880 z późn. zm.)

W zależności od określonego celu, stosuje się następujące rodzaje cięcia:

- cięcia sanitarne, zapobiegające rozprzestrzenianiu czynnika chorobotwórczego, poprzez usuwanie gałęzi porażonych przez chorobę, połamanych lub martwych;
- cięcia korygujące, mające za zadanie poprawienie niekorzystnych efektów niewłaściwej konstrukcji drzewa, takich jak zaburzenie statyki drzewa na skutek pochylecia pnia, jednostronnej lub asymetrycznej korony;

- cięcia drzew dla zapewnienia bezpieczeństwa przechodniów, mieszkańców lub pojazdów, w bezpośrednim sąsiedztwie budynków mieszkalnych oraz elementów infrastruktury technicznej, w tym dróg, rowów, linii energetycznych, itp. Dla uniknięcia ewentualnej kolizji z pojazdami usuwa się gałęzie zwisające poniżej 4,50 m nad powierzchnię dróg i poniżej 2,20 m nad chodnikami;
- cięcia gałęzi drzew ograniczających widoczność na skrzyżowaniu dróg;
- cięcia drzew przesadzonych dla doprowadzenia do równowagi między zmniejszonym systemem korzeniowym a koroną, co może mieć miejsce przy naruszeniu systemu korzeniowego w trakcie prowadzenia robót. Usuwa się wtedy – w zależności od stopnia zmniejszenia systemu korzeniowego – od 20 do 50% gałęzi;
- cięcia odmładzające krzewów, których gałęzie wykazują małą żywotność, powodują niepożądane zagęszczenie lub zbyt duże rozmiary krzewu. Zabieg odmładzania można przeprowadzić na krzewach rosnących w warunkach normalnego oświetlenia, z odpowiednim nawożeniem i podlewaniem;
- cięcia żywopłotów powinny być intensywne od pierwszych lat po sadzeniu. Cięcia po sadzeniu powinny być możliwe krótkie i wykonywane na każdym krzewie osobno, dopiero w następnych latach po uzyskaniu zagęszczenia pędów, cięcia dokonuje się w określonej płaszczyźnie. Najczęściej stosowane są płaskie cięcia górnej powierzchni żywopłotu.

Wytyczne dotyczące wykonywania cięć drzew:

- 1) Należy unikać cięcia grubych gałęzi i konarów. Drzewo nie jest w stanie skutecznie zagoić ran o średnicy powyżej 10cm. Ze względu na słaby przyrost tkanki gojącej należy zaniechać cięcia grubych gałęzi u wymienionych niżej takich gatunków, jak: morwa, leszczyna turecka, iglicznia, grochodrzew, orzech, orzeszniki, buk, brzoza; w starszym wieku także dąb, grab, grochodrzew; a ze względu na szybko rozkładające się drewno: grab, buk, brzoza, platan, orzeszniki, klon, topola, wierzba, lipa, kasztanowiec, klon jesionolistny, klon srebrzysty.
- 2) Cięcia wszystkich gałęzi dokonuje się na tzw. obrączkę, tzn. pozostawia nasadę gałęzi nienaruszoną. Podobnie przy gałęziach suchych lub starych tylcach staramy się nie naruszać nabiegów kalusowych istniejących z reguły u ich nasady. Jest to uwarunkowane tworzeniem się warstwy drewna ochronnego. Konsekwencją prawidłowego cięcia jest zamknięty pierścień tkanki przyrannej (kalusa).

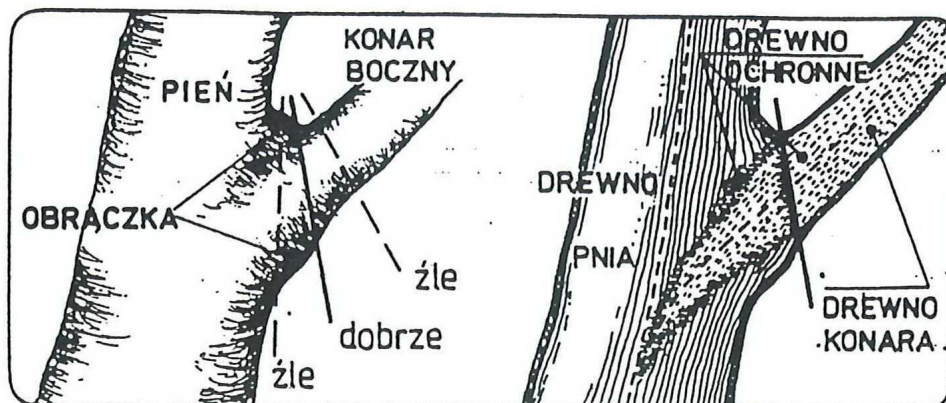



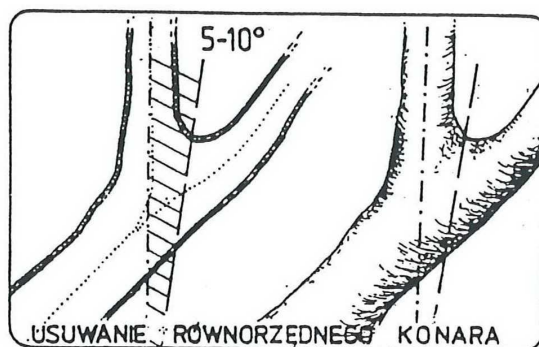

- 3) Cięcia dokonuje się nie w miejscach przypadkowych, lecz tam, gdzie znajdują się żywa gałąź przewidziana do pozostawienia, by produkowała asymilaty potrzebne do zabliznienia rany, tzw. gałąź zablizniająca.

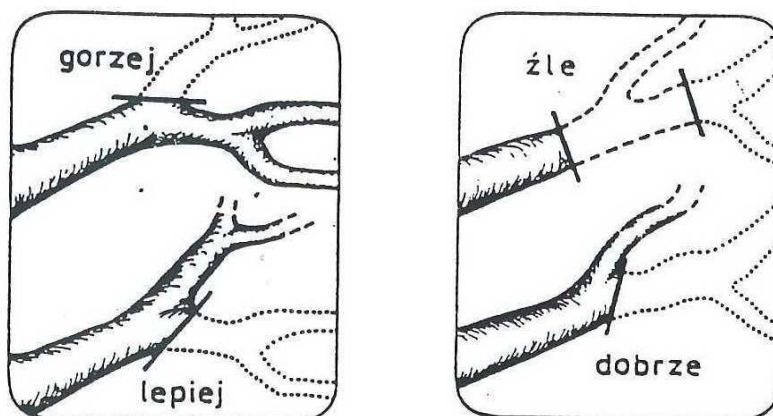

- 4) Wykonując cięcie gałęzi znajdujących się bezpośrednio na pniu należy liczyć się z nasilonych wyrastaniem z pnia tzw. wilków. Ograniczają one widoczność i przysparzają dodatkowych nakładów pracy. Z fizjologicznego punktu widzenia wilki są dla drzewa szkodliwe, gdyż stanowią konkurencję dla korony drzewa, nie dopuszczając do niej wody ze składnikami mineralnymi. Wilki wskazują jednocześnie na zbyt silną redukcję aparatu asymilacyjnego. Ograniczenie wytwarzania wilków można osiągnąć przez zaniechanie cięcia grubych gałęzi znajdujących się bezpośrednio na pniu i cięcie drobniejszych gałęzi dalej od pnia. Do gatunków silnie wytwarzających wilki należą: lipa, grochodrzew, klon jesionolistny. Gatunki te w starszym

wieku, przy daleko posuniętym obumarciu koron wytwarzają samorzutnie (bez cięcia) wilki w części odziomkowej.

Niejednokrotnie z takich wilków mogą rozwinąć się cienkie pnie tworząc wielopienne (naturalne) pokroje drzew. Istnieje możliwość uzupełnienia z takich odrostów luk powstających w zadrzewieniu. W takim przypadku należy tylko usunąć nadmiar odrostów, które z biegiem czasu mogą powodować wzajemne kolizje.

- 5) Należy unikać wszelkich niepotrzebnych zranień drzewa. Zabliźnianie rany jest dużym wysiłkiem energetycznym drzewa. Każda rana jest potencjalną bramą infekcji.
- 6) Usuwanie grubszych gałęzi, tj o średnicy powyżej 4cm polega na wykonaniu trzech cięć, dzięki którym unikamy uszkodzeń nasad gałęzi oraz drzewa pni (tzw. obrywów):
  1. cięcie podcinające wykonane od dołu gałęzi do  $\frac{1}{4}$ - $\frac{1}{3}$  grubości gałęzi. Cięcie takie wykonuje się w odległości około 10-15cm od nasady ciętej gałęzi;
  2. cięcie docinające, wykonane kilka centymetrów powyżej miejsca cięcia podcinającego. W wyniku tego cięcia gałąź odpada;
  3. cięcie usuwające tylec. Wykonując to cięcie pozostawiamy nieskaleczoną nasadę gałęzi (cięcie na obrączkę)

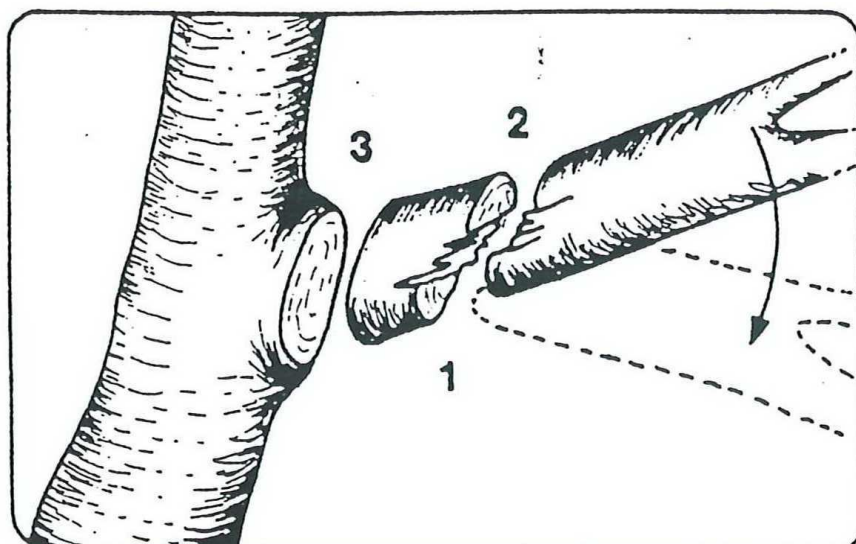

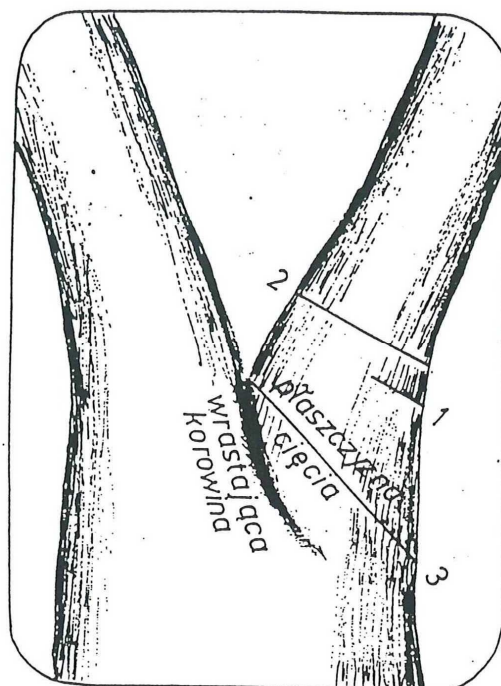

- 7) Większe gałęzie należy usuwać odcinkami. Ciężkie części usuwanych gałęzi należy spuszczać na linach. Unika się w ten sposób niedopuszczalnego ranienia drzew obtamywania gałęzi.
- 8) Podczas wykonywania prac na drzewach należy wykluczyć jakiekolwiek zagrożenie bezpieczeństwa ludzi, samochodów, urządzeń oraz samych drzew przez swobodnie zrzucane gałęzie. Należy w takim wypadku zastosować technikę cięcia sekcyjnego i spuszczenia kontrolowanego gałęzi za pomocą lin.
- 9) Niedopuszczalne są: cięcia pozostawiające odarcia, wyłamania, progi, zawiasy, skałeczenia kalusa, cięcia naruszające tkankę pnia lub gałęzi, do której przycinana jest jej część oraz cięcia z pozostawieniem tylca (czopu) wyrastającego ponad obrączkę. Niedopuszczalne są cięcia wykonywane przy pomocy siekier, tasaków, maczet i tym podobnych narzędzi.
- 10) Dopuszcza się cięcie w więcej niż jednej płaszczyźnie w przypadku usuwania gałęzi martwej, na której nieregularnie narastający kalus uniemożliwia wykonanie zabiegu jednym cięciem. Dopuszcza się niewidoczne, a wyczuwalne palcami sfałdowania powierzchni po cięciu piłą tańczuchową.

## 6 KONTROLA JAKOŚCI ROBÓT

Ogólne zasady kontroli jakości robót podano w STWiORB D.00.00.00."Wymagania ogólne". Prawdliwość wykonania prac związanych z usunięciem drzew i krzewów z terenu budowy podlega wizualnej ocenie Inżyniera kompletności usunięcia roślinności, wykarczowania korzeni i zasypania dołów oraz na ocenie zagęszczenia zasypek i powinna być potwierdzona wpisem do dziennika budowy. Kontroli podlega również prawidłowość składowania pociętego drewna na składowisku.

## 7 OBMIAR ROBÓT

Jednostką obmiaru są:

- w przypadku wycinki, usunięcia karpiny lub ochrony drzew – sztuki,

- w przypadku karczowania krzewów, poszycia i lasów – hektary,
- w przypadku cięć pielęgnacyjnych – komplet.

Ogólne zasady obmiaru robót podano w STWiORB D.00.00.00."Wymagania ogólne".

## 8 ODBIÓR ROBÓT

---

Ogólne zasady odbioru robót podano w STWiORB D.00.00.00."Wymagania ogólne". Odbiorowi robót zanikających podlegają doły po korzeniach przed ich zasypaniem.

## 9 PODSTAWA PŁATNOŚCI

---

Ogólne wymagania dotyczące płatności podano w STWiORB D.00.00.00."Wymagania ogólne". Płatność należy przyjmować na podstawie jednostek obmiarowych według pkt 7 zgodnie z obmiarem i oceną jakości wykonania robót.

Zgodnie z Dokumentacją Projektową należy wykonać:

- mechaniczne ścinanie drzew z karczowaniem i wywozem,
- karczowanie krzewów i poszycia z wywozem,
- tymczasowe zabezpieczenie drzew lub krzewów na okres budowy i pielęgnację roślin uszkodzonych w czasie prowadzenia robót,
- ciecia pielęgnacyjne.

Cena wykonania robót obejmuje:

- tymczasowe zabezpieczenie drzew lub krzewów na okres budowy i pielęgnację roślin uszkodzonych w czasie prowadzenia robót,
- demontaż zabezpieczenia drzew i krzewów po zakończeniu prac,
- cięcia pielęgnacyjne,
- wycinkę drzew i krzewów,
- karczowanie pni,
- odcięcie gałęzi od dłużycy,
- załadunek i odwiezienie drewna tartacznoego poza teren budowy,
- załadunek i odwiezienie karpiny poza teren budowy,
- załadunek i odwiezienie gałęzi poza teren budowy,
- ewentualne rozdrobnienie gałęzi i karpiny oraz wywiezienie ewentualnych drobin,
- zasypanie i zagęszczenie dołów po karpinie,
- uporządkowanie miejsca prowadzonych robót,
- wywiezienie drewna tartacznoego na plac wskazany przez Zamawiającego,
- wywiezienie karpiny i gałęzi na składowisko wykonawcy.

## 10 PRZEPISY ZWIĄZANE

---

Nie występują



## **D.01.02.04 ROZBIÓRKA ELEMENTÓW DRÓG, OGRODZEŃ I INNYCH ELEMENTÓW**

### **1 WSTĘP**

---

#### **1.1 PRZEDMIOT STWiORB**

Przedmiotem niniejszej Specyfikacji Technicznej są wymagania dotyczące wykonania i odbioru robót rozbiórkowych elementów dróg w związku z z remontem ulic na terenie gminy Piaseczno.

#### **1.2 ZAKRES STOSOWANIA STWiORB**

Specyfikacje Techniczne stanowią część Dokumentów Przetargowych i Umowy i należy je stosować w zleceniu i wykonaniu Robót opisanych w podpunkcie 1.1.

#### **1.3 ZAKRES ROBÓT OBJĘTYCH STWiORB**

Ustalenia zawarte w niniejszej specyfikacji dotyczą wykonania robót rozbiórkowych wraz z wywozem rozebranych wyrobów i odpadów i obejmują:

- rozbiórka podbudowy z mieszanki z kruszywa (z wywozem lub z wykorzystaniem do podbudowy z zastrzeżeniem STWiORB D.04.04.02),
- rozbiórka krawężników i ścieków betonowych, obrzeży i nawierzchni z prefabrykatów betonowych i nawierzchni betonowych,
- rozbiórka nawierzchni bitumicznych.

#### **1.4 OKREŚLENIA PODSTAWOWE**

Określenia podane w niniejszej STWiORB są zgodne z odpowiednimi polskimi normami

#### **1.5 OGÓLNE WYMAGANIA DOTYCZĄCE ROBÓT.**

Wykonawca robót jest odpowiedzialny za jakość ich wykonania oraz za zgodność z Dokumentacją Projektową, STWiORB i poleceniami Inspektora Nadzoru Inwestorskiego. Ogólne wymagania dotyczące robót podano w OST D-M.00.00.00 „Wymagania ogólne”.

### **2 WYROBY BUDOWLANE**

---

#### **2.1.1 OGÓLNE WYMAGANIA DOTYCZĄCE WYROBÓW**

Wyroby i odpady pochodzące z rozbiórek są własnością Wykonawcy za wyjątkiem przeznaczonych do ponownego wbudowania oraz stanowiących własność Zamawiającego, które należy dostarczyć na Jego skład.

Projektuje się ponownie wbudować uzyskane z rozbiórek tłuczeń ze skał magmowych i przeobrażonych, destruktywny, nieuszkodzone elementy wiat i część humusu przeznaczona do umocnień. Na skład Zamawiającego należy przetransportować i sprzymować nieuszkodzone słupki i

tarcze znaków oraz nieuszkodzone słupki prowadzące i elementy barier. Wyroby do ponownego wbudowania w ramach kontraktu, Wykonawca zgromadzi na składowisku zorganizowanym i utrzymywanym przez niego na jego koszt.

Wyroby będące własnością Zamawiającego nie podlegające ponownemu wbudowaniu zostaną przetransportowane na skład Zamawiającego. Kwalifikacji nieuszkodzonych wyrobów dokona Inspektor Nadzoru.

Odpady podlegające utylizacji pozostające własnością Wykonawcy zostaną zutylizowane zgodnie z przepisami ustawy z dnia 27 kwietnia 2001 r. o odpadach (t.j. Dz. U z 2007 r. Nr 39, poz.251 ze zmianami).

Wyroby i odpady z rozbiórki pozostające własnością Wykonawcy będą sukcesywnie usuwane z terenu budowy. Wykonawca uwzględni w cenie kontraktowej pożytki wynikające z rozbiórek i odpadów.

### 3 SPRZĘT

---

#### 3.1 SPRZĘT DO ROZBIÓRKI

Roboty związane z rozbiórką elementów dróg i ulic będą wykonywane mechanicznie i ręcznie. Wykonawca powinien dysponować następującym sprzętem:

- spycharki,
- zrywarka do nawierzchni,
- młoty pneumatyczne,
- piły mechaniczne do cięcia nawierzchni,
- frezarki nawierzchni,
- ładowarki,
- żurawie samochodowe,
- koparki

Do wykonania frezowania istniejącej nawierzchni bitumicznej należy stosować frezarki drogowe umożliwiające frezowanie na zimno na określonej głębokość z dokładnością do 1 cm.

Szerokość bębna frezującego powinna być dobrana zależnie od zakresu robót. Przy frezowaniu całej jezdni szerokość bębna skrawającego powinna być, co najmniej równa 1200 mm. Przy pracach prowadzonych w terenie zabudowanym frezarki muszą być wyposażone w system odpylania.

Wykonawca może użyć tylko frezarki zaakceptowanej przez Inspektora Nadzoru Inwestorskiego.

Do uzyskania akceptacji sprzętu Wykonawca powinien przedstawić dane techniczne frezarek, a w przypadkach jakichkolwiek wątpliwości przeprowadzić demonstrację pracy frezarki, na koszt własny.

### 4 TRANSPORT

---

#### 4.1 TRANSPORT WYROBÓW I ODPADÓW Z ROZBIÓRKI

Wyroby i odpady uzyskane z rozbiórki mogą być przewożone dowolnymi środkami transportu zaakceptowanymi przez Inspektora Nadzoru Inwestorskiego dla danego asortymentu.

## 5 WYKONANIE ROBÓT

---

### 5.1 ZAKRES WYKONYWANYCH ROBÓT PRZY ROZBIÓRKACH ELEMENTÓW DRÓG

Roboty rozbiórkowe elementów dróg i przepustów obejmują usunięcie z terenu budowy wszystkich elementów wymienionych w pkt. 1.3, zgodnie z dokumentacją projektową lub wskazanych przez Inspektora Nadzoru Inwestorskiego.

Wszystkie elementy możliwe do powtórnego wykorzystania powinny być usuwane bez powodowania zbędnych uszkodzeń.

Wyroby i odpady, które stają się własnością Wykonawcy, powinny być usunięte z terenu budowy.

Wyznaczenie elementów dróg i ulic przeznaczonych do rozbiórki należy wykonać na podstawie Dokumentacji Projektowej.

### 5.2 ROZBIÓRKA NAWIERZCHNI BITUMICZNEJ, BETONU, TŁUCZNI ORAZ PREFABRYKATÓW BETONOWYCH

Powyższe roboty należy wykonać frezarkami, zrywarką lub ręcznie. Wyrób uzyskany z rozbiórki nawierzchni nie powinien być mieszany w trakcie wykonywanych robót, transportu i składowania z innymi materiałami rozbiórkowymi.

### 5.3 ROZBIÓRKA ZNAKÓW DROGOWYCH, OGRODZEŃ Z SIATKI, SZCZEBLI, DREWNIANYCH, KRAWĘŻNIKÓW, OBRZEŻY, CHODNIKÓW

Powyższe roboty należy wykonać ręcznie. Ławy betonowe pod krawężnikami należy rozebrać przy pomocy młotów pneumatycznych.

### 5.4 ROZBIÓRKA NAWIERZCHNI TŁUCZNIOWEJ.

Rozbiórki nawierzchni tłuczniowej mogą być wykonane zrywkami z użyciem:

- koparek i ładowarek do odspajania i wydobywania gruntu,
- spycharek, równiarek

Kruszywo można przewozić dowolnymi środkami transportu w warunkach zabezpieczających je przed nadmiernym pyleniem podczas transportu.

## 6 KONTROLA JAKOŚCI ROBÓT

---

### 6.1 KONTROLA JAKOŚCI ROBÓT ROZBIÓRKOWYCH

Kontrola jakości robót polega na wizualnej ocenie kompletności wykonanych robót rozbiórkowych oraz sprawdzeniu stopnia uszkodzenia elementów przewidzianych do powtórnego wykorzystania.

Zagęszczenie gruntu wypełniającego ewentualne doły po usuniętych elementach nawierzchni, ogrodzeń powinno spełniać odpowiednie wymagania określone



w normie PN-S-02205:1998. Kontroli podlega również prawidłowość transportu i składowania wyrobów uzyskanych podczas rozbiórki.

## 7 OBMIAR ROBÓT

---

### 7.1 JEDNOSTKA OBMIAROWA

Jednostkami obmiaru są:

- **m (metr)** dla rozbiórki krawężników i ich ław, obrzeży, ścieków (z wywozem),
- **m<sup>2</sup> (metr kwadrat)** dla rozbiórki warstw nawierzchni (z wywozem),

## 8 ODBIÓR ROBÓT

---

Ogólne zasady odbioru robót podano w STWiORB D.00.00.00."Wymagania ogólne".

Roboty uznaje się za wykonane zgodnie z dokumentacją projektową, STWiORB i wymaganiami Inspektora Nadzoru Inwestorskiego, jeżeli wszystkie pomiary i badania z zachowaniem tolerancji według niniejszej specyfikacji dały wyniki pozytywne.

## 9 PODSTAWA PŁATNOŚCI

---

### 9.1 CENA JEDNOSTKI OBMIAROWEJ

Płatność za jednostkę poszczególnych asortymentów robót rozbiórkowych obmierzanym w jednostkach wyszczególnionych w punkcie 7 niniejszej STWiORB zgodnie z Dokumentacją Projektową, obmiarem robót i oceną jakości wykonania robót.

Cena wykonania robót obejmuje:

a) dla rozbiórki nawierzchni podbudowy z mieszanki z kruszywa:

- wyznaczenie powierzchni przeznaczonej do rozbiórki,
- rozkucie i zerwanie nawierzchni,
- przesortowanie kruszywa uzyskanego z rozbiórki,
- załadunek i wywiezienie kruszywa z rozbiórki,
- wyrównanie podłoża i uporządkowanie terenu rozbiórki,
- oznakowanie robót;

b) dla rozbiórki warstw nawierzchni i przepustów:

- oznakowanie robót,
- wyznaczenie powierzchni przeznaczonej do rozbiórki,
- frezowanie,
- rozkucie i zerwanie nawierzchni,
- rozbiórka przepustu
- przesortowanie kruszywa uzyskanego z rozbiórki,
- załadunek i wywiezienie kruszywa z rozbiórki,
- wyrównanie podłoża i uporządkowanie terenu rozbiórki,

c) dla rozbiórki krawężników i ich ław, obrzeży, ścieków:

- odkopanie krawężników i obrzeży wraz z wyjęciem i oczyszczeniem,
- zerwanie podsypki i ław,

- załadunek i wywiezienie gruntu z rozbiórki na skład Wykonawcy wraz z utylizacją,
- wyrównanie podłoża i uporządkowanie terenu rozbiórki,
- oznakowanie robót;

## 10 PRZEPISY ZWIĄZANE

---

### 10.1 NORMY

- |    |               |   |
|----|---------------|---|
| 1. | PN-D-95017    | Surowiec drzewny. Drewno tartaczne iglaste.                                 |
| 2. | PN-D-96000    | Tarcica iglasta ogólnego przeznaczenia                                      |
| 3. | PN-D-96002    | Tarcica liściasta ogólnego przeznaczenia                                    |
| 4. | PN-H-74219    | Rury stalowe bez szwu walcowane na gorąco ogólnego stosowania               |
| 5. | PN-H-74220    | Rury stalowe bez szwu ciągnione i walcowane na zimno ogólnego przeznaczenia |
| 6. | PN-H-93401    | Stal walcowana. Kątowniki równoramienne                                     |
| 7. | PN-H-93402    | Kątowniki nierównoramienne stalowe walcowane na gorąco                      |
| 8. | BN-87/5028-12 | Gwoździe budowlane. Gwoździe z trzpieniem gładkim, okrągłym i kwadratowym   |
| 9. | BN-77/8931-12 | Oznaczenie wskaźnika zagęszczenia gruntu.                                   |

## **D.02.00.00 ROBOTY ZIEMNE**

## **D.02.01.01 WYKONANIE WYKOPÓW W GRUNTACH I-V KATEGORII**

### **1 WSTĘP**

---

#### **1.1 PRZEDMIOT STWiORB**

Przedmiotem niniejszej Specyfikacji Technicznej są wymagania dotyczące wykonania i odbioru robót przy wykonaniu wykopów w związku z z remontem ulic na terenie gminy Piaseczno.

#### **1.2 ZAKRES STOSOWANIA STWiORB**

Specyfikacje Techniczne stanowią część Dokumentów Przetargowych i Umowy i należy je stosować w zleceniu i wykonaniu Robót opisanych w podpunkcie 1.1.

#### **1.3 ZAKRES ROBÓT OBJĘTYCH STWiORB**

Ustalenia zawarte w niniejszej specyfikacji dotyczą prowadzenia robót przy wykonaniu wykopów pod nową konstrukcją nawierzchni, budowę rowów, kanalizację, przepusty pod wjazdami w gruntach kat. I-V na drodze gminnej i obejmują:

- wykonanie wykopów koparkami w gr. kat I-V z transportem urobku na odkład

#### **1.4 OKREŚLENIA PODSTAWOWE**

Określenia podane w niniejszej STWiORB są zgodne z odpowiednimi polskimi normami i Specyfikacją Techniczną D.00.00.00. "Wymagania ogólne".

#### **1.5 OGÓLNE WYMAGANIA DOTYCZĄCE ROBÓT**

Wykonawca jest odpowiedzialny za jakość wykonania robót oraz za zgodność z Dokumentacją Projektową, STWiORB i poleceniami Inspektora Nadzoru Inwestorskiego. Ogólne wymagania dotyczące robót podano w STWiORB D.00.00.00. „Wymagania ogólne”.

### **2 MATERIAŁY**

---

Grunty organiczne (torfy, gytie i namuły) i nieprzydatne należy przetransportować na odkład Wykonawcy. Pozostałe grunty dopuszcza się do wbudowania w warstwy wyrównawcze zgodnie z PN-S-02205.

### **3 SPRZĘT**

---

#### **3.1 OGÓLNE WYMAGANIA**

Ogólne wymagania dotyczące sprzętu określono w STWiORB D.00.00.00.

#### **3.2 WYMAGANIA DOTYCZĄCE SPRZĘTU**

Roboty ziemne związane z wykonaniem wykopów prowadzone będą ręcznie i mechanicznie i przy użyciu sprzętu mechanicznego do robót ziemnych, opisanego w STWiORB D.02.03.01 p.3 i zaakceptowanego przez Inspektora Nadzoru Inwestorskiego.

## 4 TRANSPORT

---

Transport gruntu z wykopu odbywać się będzie samowyladowczymi środkami transportu (samochody, ciągniki z przyczepami).

## 5 WYKONANIE ROBÓT

---

### 5.1 OGÓLNE WARUNKI WYKONANIA ROBÓT

Ogólne warunki wykonania robót podano w STWiORB D.00.00.00 „Wymagania ogólne”. Wykonywanie wykopów może nastąpić po wykonaniu robót przygotowawczych zgodnie ze Specyfikacją Techniczną D.01.02.02 i po ich odbiorze przez Inspektora Nadzoru Inwestorskiego. Oznakowanie robót prowadzonych w pasie drogowym należy wykonać zgodnie z zatwierdzonym projektem organizacji ruchu na czas budowy

### 5.2 WARUNKI OGÓLNE

Piasek średni i gruby należy przetrzucić lub przetransportować w nasyp lub warstwy wyrównawcze. Piasek drobny może być użyty do dowolnych warstw wyrównawczych w ilości brakującej średniego i grubego.

Na odkład należy przetransportować pozostałe grunty to jest gliny piaszczyste, piaski pylaste i nadmiar piasku drobnego.

Wykonawca powinien przystąpić do wykonania profilowania i zagęszczenia podłoża bezpośrednio przed rozpoczęciem robót związanych z wykonaniem warstw ulepszonych podłoża lub nawierzchni. Wcześniejsze przystąpienie do wykonania profilowania i zagęszczania podłoża jest możliwe wyłącznie za zgodą Inspektora Nadzoru Inwestorskiego, w korzystnych warunkach atmosferycznych.

### 5.3 WYKONANIE WYKOPÓW

Wymagania odnośnie dokładności wykonania wykopów

Wartości dopuszczalnych odchyłek rzędnych podłoża gruntowego w stosunku do rzędnych projektowych: -2 cm, +0 cm (wg Rozporządzenia MTiGM Dz. U. Nr 43 z 1999 r.).

Pochylenie skarp wykopów nie może się różnić od projektowanych pochylenia więcej niż o 10%.

Powierzchnie skarp nie powinny mieć większych wklęsłości niż 10 cm. Szerokość rowów nie powinna różnić się od projektowanych więcej niż o 5 cm. Głębokość dna rowów nie może dawać różnic, w stosunku do rzędnych projektowanych, większych niż -3 cm lub +1 cm. Spadek dna rowów powinien być zgodny z zaprojektowanym z dokładnością do 0.05%.

### 5.4 ODWODNIENIE PASA ROBÓT ZIEMNYCH

Niezależnie od budowy urządzeń, stanowiących elementy systemów odwadniających, ujętych w dokumentacji projektowej, Wykonawca powinien, o ile wymagają tego warunki terenowe, wykonać urządzenia, które zapewnią odprowadzenie wód gruntowych i opadowych poza obszar robót ziemnych tak, aby zabezpieczyć grunty przed przewilgoceniem i nawodnieniem. Wykonawca ma obowiązek

takiego wykonywania wykopów i nasypów, aby powierzchniom gruntu nadawać w całym okresie trwania robót spadki, zapewniające prawidłowe odwodnienie.

Jeżeli, wskutek zaniedbania Wykonawcy, grunty ulegną nawodnieniu, które spowoduje ich długotrwałą nieprzydatność, Wykonawca ma obowiązek usunięcia tych gruntów i zastąpienia ich gruntami przydatnymi na własny koszt bez jakichkolwiek dodatkowych opłat ze strony Zamawiającego za te czynności, jak również za dowieziony grunt.

#### 5.5 ODWODNIENIE WYKOPÓW

Technologia wykonania wykopu musi umożliwiać prawidłowe odwodnienie w całym okresie trwania robót ziemnych. Wykonanie wykopów powinno postępować w kierunku podnoszenia się niwelety. W czasie robót ziemnych należy zachować odpowiedni spadek podłużny i nadać przekrojom poprzecznym spadki, umożliwiające szybki odpływ wód z wykopu. O ile w dokumentacji projektowej nie zawarto innego wymagania, spadek poprzeczny nie powinien być mniejszy niż 4% w przypadku gruntów spoistych i nie mniejszy niż 2% w przypadku gruntów niespoistych. Należy uwzględnić ewentualny wpływ kolejności i sposobu odspajania gruntów oraz terminów wykonywania innych robót na spełnienie wymagań dotyczących prawidłowego odwodnienia wykopu w czasie postępu robót ziemnych. Źródła wody, odślonięte przy wykonywaniu wykopów, należy ująć w rowy lub dreny. Wody opadowe i gruntowe należy odprowadzić poza teren pasa robót ziemnych.

#### 5.6 UKSZTAŁTOWANIE KORYTA

Paliki lub szpilki do prawidłowego ukształtowania koryta w planie i profilu powinny być wcześniej przygotowane. Paliki lub szpilki należy ustawiać w osi drogi i w rzędach równoległych do osi drogi lub w inny sposób zaakceptowany przez Inspektora Nadzoru. Rozmieszczenie palików lub szpilek powinno umożliwiać naciągnięcie sznurków lub linek do wytyczenia robót w odstępach nie większych niż co 10 metrów.

Rodzaj sprzętu, a w szczególności jego moc należy dostosować do rodzaju gruntu, w którym prowadzone są roboty i do trudności jego odspojenia.

Koryto można wykonywać ręcznie, gdy jego szerokość nie pozwala na zastosowanie maszyn, na przykład na poszerzeniach lub w przypadku robót o małym zakresie. Sposób wykonania musi być zaakceptowany przez Inspektora Nadzoru.

Grunt odspojony w czasie wykonywania koryta powinien być wykorzystany zgodnie z ustaleniami dokumentacji projektowej i ST, tj. wbudowany w nasyp lub odwieziony na odkład Wykonawcy.

Profilowanie i zagęszczenie podłoża należy wykonać zgodnie z zasadami określonymi w pkt 5.7.

#### 5.7 PROFILOWANIE I ZAGĘSZCZENIE PODŁOŻA

Przed przystąpieniem do profilowania podłoże powinno być oczyszczone ze wszelkich zanieczyszczeń.

Po oczyszczeniu powierzchni podłoża należy sprawdzić, czy istniejące rzędne terenu umożliwiają uzyskanie po profilowaniu zaprojektowanych rzędnych podłoża. Zaleca się, aby rzędne terenu przed profilowaniem były o co najmniej 5 cm wyższe niż projektowane rzędne podłoża.

Jeżeli powyższy warunek nie jest spełniony i w podłożu przewidzianym do profilowania występują zagłębienia, Wykonawca powinien spulchnić podłoże na głębokość zaakceptowaną przez Inspektora Nadzoru, dowieźć dodatkowy grunt spełniający wymagania obowiązujące dla górnej warstwy nasypu wg PN-S-02205:1998, w ilości koniecznej do uzyskania wymaganych rzędnych wysokościowych i zagęścić warstwę do uzyskania wartości wskaźnika zagęszczenia, określonych w tablicy 1 p.5.7.

Do profilowania podłoża należy stosować równiarki. Ścięty grunt powinien być wykorzystany w robotach ziemnych zgodnie z projektem.

Bezpośrednio po profilowaniu podłoża należy przystąpić do jego zagęszczania. Zagęszczanie podłoża należy kontynuować do osiągnięcia wskaźnika zagęszczenia nie mniejszego od podanego pkt. 5.8 tab.1.

## 5.8 WYMAGANIA DOTYCZĄCE ZAGĘSZCZENIA I NOŚNOŚCI W WYKOPACH

### 5.8.1 WSKAŹNIK ZAGĘSZCZENIA $I_s$

Zagęszczenie gruntu w wykopach i miejscach zerowych robót ziemnych powinno spełniać wymagania, dotyczące minimalnej wartości wskaźnika zagęszczenia ( $I_s$ ), podanego w tablicy 1.

TABELA 1 MINIMALNE WARTOŚCI WSKAŹNIKA ZAGĘSZCZENIA W WYKOPACH I MIEJSCACH ZEROWYCH ROBÓT ZIEMNYCH

Strefa korpusu	Minimalna wartość $I_s$ dla	
	KR3-KR6	KR1-KR2
Górna warstwa o grubości 20 cm	1,03	1,00
Na głębokości od 20 do 50 cm od powierzchni robót ziemnych	1,00	0,97

W wykopach pod warstwami ulepszanego podłoża w strefie obliczeniowej przemarzania zgodnie z PN-S-02205 p.10.1 dopuszcza się  $I_s \geq 0,97$ .

Jeżeli grunty rodzime w wykopach i miejscach zerowych nie spełniają wymaganego wskaźnika zagęszczenia, to przed ułożeniem projektowanej warstwy ulepszanego podłoża lub konstrukcji nawierzchni należy je dogęścić do wymaganych wartości  $I_s$ . Wskaźnik zagęszczenia należy określić wg PN-S-02205.

Jako kryterium zastępcze oceny wymaganego zagęszczenia gruntów w szczególności kamienistych, przyjmuje się wartość wskaźnika odkształcenia  $I_o$  wg PN-S-02205 zał. B równego stosunkowi modułów odkształcenia wtórnego E2 do pierwotnego E1. Wskaźnik odkształcenia nie powinien być większy niż:

- dla żwirów, pospótek i piasków
  - 2,2 przy wymaganej wartości  $I_s \geq 1,0$
  - 2,5 przy wymaganej wartości  $I_s < 1,0$
- dla gruntów drobnoziarnistych o równomiernym uziarnieniu (pyłów, glin, glin pylastych, glin zwięzłych, iłów) – 2,0.
- dla gruntów różnoziarnistych (żwirów gliniastych, pospótek gliniastych, pyłów piaszczystych, piasków gliniastych, glin piaszczystych, glin piaszczystych zwięzłych) – 3,0

- dla narzutów kamiennych, rumoszy – 4,0

Wilgotność gruntu podłoża podczas zagęszczania powinna być równa wilgotności optymalnej z tolerancją od -2% do +2% dla gruntów sypkich oraz od -2% do +1% dla gruntów spoistych. Grunty o wilgotności wykraczającej poza zapisane wyżej należy odpowiednio wysuszyć lub nawilżyć.

Wtórny moduł odkształcenia (E2) wymagany dla podłoża gruntowego bez warstw ulepszonego podłoża.

- drogi kategorii ruchu KR 3-6 E2 ≥ 120 MPa,
- drogi kategorii ruchu KR 1 i KR2 ≥ 100 MPa.

Wtórny moduł odkształcenia (E2) należy oznaczyć przy wtórnym (drugim) obciążeniu płytą o średnicy ≥ 30 cm zgodnie z normą PN-S-02205. Badanie należy przeprowadzić w zakresie od 0,00 do 0,25 MPa. Wartość modułu E2 należy wyznaczyć dla przyrostu obciążenia od 0,05 MPa do 0,15 MPa wg wzoru:

$$E2 = \frac{3 \Delta p}{4 \Delta s} D$$

w którym:

D – średnica płyty, mm;

$\Delta p$  – przyrosty obciążenia, MPa;

$\Delta s$  – przyrost odkształcenia, mm.

## 5.9 UTRZYMANIE KORYTA ORAZ WYPROFILOWANEGO I ZAGĘSZCZONEGO PODŁOŻA

Podłoże (koryto) po wyprofilowaniu i zagęszczeniu powinno być utrzymywane w dobrym stanie.

Jeżeli po wykonaniu robót związanych z profilowaniem i zagęszczeniu podłoża nastąpi przerwa w robotach i Wykonawca nie przystąpi natychmiast do układania projektowanych warstw, to powinien on zabezpieczyć podłoże przed nadmiernym zawilgoceniem, na przykład przez rozłożenie folii lub w inny sposób zaakceptowany przez Inspektora Nadzoru.

Jeżeli wyprofilowane i zagęszczone podłoże uległo nadmiernemu zawilgoceniu, to do układania projektowanej warstwy można przystąpić dopiero po jego naturalnym osuszeniu.

Po osuszeniu podłoża Inżynier oceni jego stan i ewentualnie zaleci wykonanie niezbędnych napraw. Jeżeli zawilgocenie nastąpiło wskutek zaniedbania Wykonawcy, to naprawę wykona on na własny koszt.

## 6 KONTROLA JAKOŚCI ROBÓT

---

Ogólne zasady kontroli jakości robót podano w STWiORB D.00.00.00. "Wymagania ogólne".

### 6.1 SPRAWDZENIE WYKONANIA WYKOPÓW.



Po wykonaniu wykopów należy sprawdzić, czy pod względem kształtu, zagęszczenia, nośności oraz wykończenia odpowiada on wymaganiom wg punktu 5.3 i 5.8. oraz czy dokładność wykonania nie przekracza tolerancji podanych w ST lub odpowiednich normach.

## 6.2 CZĘSTOTLIWOŚĆ ORAZ ZAKRES BADAŃ I POMIARÓW

TABELA 2

Lp.	Badana cecha	Minimalna częstotliwość badań i pomiarów
1	Pomiar szerokości korpusu ziemnego	Pomiar taśmą, szablonem, łątą o długości 3 m i poziomą lub niwelatorem, w odstępach co 200 m na prostych, w punktach głównych łuku, co 100 m na łukach o R 100 m co 50 m na łukach o R<100 m oraz w miejscach, które budzą wątpliwości
2	Pomiar szerokości dna rowów	
3	Pomiar pochylenia skarp	
4	Pomiar równości powierzchni korpusu	
5	Pomiar równości skarp	
6	Pomiar rzędnych powierzchni korpusu ziemnego	Rzędne w osi podłużnej jezdni i krawędzi jezdni sprawdza się co 20 m, a na odcinkach krzywoliniowych co 10 m niwelatorem
7	Pomiar spadku podłużnego powierzchni korpusu lub dna rowu	Pomiar niwelatorem rzędnych w odstępach co 200 m oraz w punktach wątpliwych
8	Badanie zagęszczenia gruntu	Wskaźnik zagęszczenia określać dla obu warstw – jedno badanie na 1500 m <sup>2</sup> dla każdej warstwy
9	Nośność	E <sub>2</sub> – jedno badanie na 1000 m <sup>2</sup> gruntowego podłoża nawierzchni (bez warstw ulepszonego podłoża)

### 6.2.1 SZEROKOŚĆ KORYTA (PROFILOWANEGO PODŁOŻA)

Szerokość koryta i profilowanego podłoża nie może różnić się od szerokości projektowanej o więcej niż +10 cm i -5 cm.

### 6.2.2 RÓWNOŚĆ KORYTA (PROFILOWANEGO PODŁOŻA)

Nierówności podłużne i poprzeczne koryta i profilowanego podłoża należy mierzyć 3-metrową łątą zgodnie z normą BN-68/8931-04 [4]. Nierówności nie mogą przekraczać 20 mm.

### 6.2.3 SPADKI POPRZECZNE

Spadki poprzeczne koryta i profilowanego podłoża powinny być zgodne z dokumentacją projektową z tolerancją  $\pm 0,5\%$ .

### 6.2.4 RZĘDNE

Rzędne mogą się różnić od projektowanych najwyżej o -2 cm i + 0 cm. Wymaga się aby 95% pomierzonych rzędnych spełniało te wymagania

## 7 OBMIAR ROBÓT

---

### 7.1 JEDNOSTKA OBMIAROWA

Jednostką obmiaru jest :

- m<sup>3</sup> (metr sześcienny) wykonania wykopu w gr. kat. I-V z transportem urobku na odkład na podstawie Dokumentacji Projektowej i pomiaru w terenie.

## 8 ODBIÓR ROBÓT

---

Odbioru robot należy dokonać zgodnie z PN-68/B-06050.

Roboty uznaje się za zgodne z dokumentacją projektową, STWiORB i wymaganiami Inspektora Nadzoru Inwestorskiego, jeżeli wszystkie badania i pomiary z zachowaniem tolerancji dały wyniki pozytywne.

## 9 PODSTAWA PŁATNOŚCI

---

### 9.1 OGÓLNE USTALENIA DOTYCZĄCE PODSTAWY PŁATNOŚCI

Ogólne wymagania dotyczące płatności podano w STWiORB D.00.00.00. „Wymagania ogólne”. Płatność za m<sup>3</sup> wykonanego wykopu należy przyjmować zgodnie z obmiarem i oceną jakości robót w oparciu o wyniki pomiarów i badań laboratoryjnych.

### 9.2 CENA JEDNOSTKI OBMIAROWEJ

Cena wykonania robót obejmuje:

- -prace pomiarowe i pomocnicze,
- -oznakowanie robót prowadzonych w pasie drogowym,
- -mechaniczne wykonanie wykopów,
- -ręczne wykonanie wykopów przy przepustach,
- -ręczne wykonanie wykopów w miejscach występowania sieci uzbrojenia,
- -transport urobku w nasyp,
- -przerzut poprzeczny gruntu,
- -odwodnienie wykopów na czas ich wykonania,
- -ukształtowanie koryta,
- -profilowanie dna wykopu i rowów
- -osuszenie gruntów do wymaganej wilgotności,
- -doprowadzenie gruntów do wymaganej wilgotności (nawilżanie),
- -zagęszczenie powierzchni wykopu,
- -koszt pozyskania i utrzymania odkładu,
- -transport gruntu na odkład Wykonawcy,
- -utrzymanie koryta lub podłoża,

- przeprowadzenie pomiarów i badań laboratoryjnych wymaganych w STWiORB,
- uporządkowanie miejsc prowadzonych robót.

Plantowanie skarp wykopów uwzględniono w STWiORB 02.03.01.

## 10 PRZEPISY ZWIĄZANE

---

PN-B-04481 Grunty budowlane. Badania próbek gruntu.

PN-B-02480 Grunty budowlane. Określenia. Symbole. Podział i opis gruntów.

PN-B-04493 Grunty budowlane. Oznaczenie kapilarności biernej.

BN-77/8931-12 Oznaczenie wskaźnika zagęszczenia gruntu.

PN-S-02205 Drogi samochodowe. Roboty ziemne. Wymagania i badania.

BN-64/8931 -01 Drogi samochodowe. Oznaczenie wskaźnika piaskowego.

Wykonanie i odbiór robót ziemnych dla dróg szybkiego ruchu, IBDiM, Warszawa 1978

Dz.U. Nr 43 — Rozporządzenie MTiGM z dn. 02.03.1999 w sprawie warunków technicznych, jakim powinny odpowiadać drogi publiczne i ich usytuowanie.

## D.02.03.01 WYKONANIE NASYPÓW

### 1 WSTĘP

#### 1.1 PRZEDMIOT STWIORB

Przedmiotem niniejszej szczegółowej specyfikacji technicznej są wymagania dotyczące wykonania i odbioru nasypów w związku z z remontem ulic na terenie gminy Piaseczno.

#### 1.2 ZAKRES STOSOWANIA STWIORB

Specyfikacja Techniczna jest stosowana, jako dokument w postępowaniu przetargowym i przy realizacji umowy na wykonanie robót związanych z realizacją przedsięwzięcia wymienionego w punkcie 1.1.

#### 1.3 ZAKRES ROBÓT OBJĘTYCH STWIORB

Ustalenia zawarte w niniejszej specyfikacji dotyczą zasad prowadzenia robót ziemnych w czasie budowy lub modernizacji dróg i obejmują wykonanie nasypów.

### 2 MATERIAŁY

#### 2.1 OGÓLNE WYMAGANIA DOTYCZĄCE MATERIAŁÓW

Ogólne wymagania dotyczące materiałów, ich pozyskiwania i składowania, podano w STWIORB D-02.00.01 pkt 2.

#### 2.2 GRUNTY I MATERIAŁY DO NASYPÓW

Grunty i materiały dopuszczone do budowy nasypów powinny spełniać wymagania określone w PN-S-02205 :1998 [4] i przedstawione w Dokumentacji Projektowej.

### 3 SPRZĘT

#### 3.1 OGÓLNE WYMAGANIA DOTYCZĄCE SPRZĘTU

Ogólne wymagania i ustalenia dotyczące sprzętu określono w STWIORB D-02.00.01 pkt 3.

#### 3.2 DOBÓR SPRZĘTU ZAGĘSZCZAJĄCEGO

W tabelicy 2 podano, dla różnych rodzajów gruntów, orientacyjne dane przy doborze sprzętu zagęszczającego. Sprzęt do zagęszczania powinien być zatwierdzony przez Inżyniera.

Tabela 2. Orientacyjne dane przy doborze sprzętu zagęszczającego wg [13]

Rodzaje urządzeń zagęszczających	Rodzaje gruntu						Uwagi o przydatności maszyn
	niespoiste: piaski, żwiry, pospółki		spoiste: pyły gliny, iły		gruboziarniste i kamieniste		
	grubość warstwy [ m ]	liczba przejść n ***	grubość warstwy [ m ]	liczba przejść n ***	grubość warstwy [ m ]	liczba przejść n ***	
Walce statyczne gładkie *	0,1 do 0,2	4 do 8	0,1 do 0,2	4 do 8	0,2 do 0,3	4 do 8	1)

Rodzaje urządzeń zagęszczających	Rodzaje gruntu						Uwagi o przydatności maszyn
	niespoiste: piaski, żwiry, pospółki		spoiste: pyły gliny, ility		gruboziarniste i kamieniste		
	grubość warstwy [ m ]	liczba przejść n ***	grubość warstwy [ m ]	liczba przejść n ***	grubość warstwy [ m ]	liczba przejść n ***	
Walce statyczne okołkowane *	-	-	0,2 do 0,3	8 do 12	0,2 do 0,3	8 do 12	2)
Walce statyczne ogumione *	0,2 do 0,5	6 do 8	0,2 do 0,4	6 do 10	-	-	3)
Walce wibracyjne gładkie **	0,4 do 0,7	4 do 8	0,2 do 0,4	3 do 4	0,3 do 0,6	3 do 5	4)
Walce wibracyjne okołkowane **	0,3 do 0,6	3 do 6	0,2 do 0,4	6 do 10	0,2 do 0,4	6 do 10	5)
Zagęszczarki wibracyjne **	0,3 do 0,5	4 do 8	-	-	0,2 do 0,5	4 do 8	6)
Ubijaki szybkouderzające	0,2 do 0,4	2 do 4	0,1 do 0,3	3 do 5	0,2 do 0,4	3 do 4	6)
Ubijaki o masie od 1 do 10 Mg zrzucone z wysokości od 5 do 10 m	2,0 do 8,0	4 do 10 uderzeń w punkt	1,0 do 4,0	3 do 6 uderzeń w punkt	1,0 do 5,0	3 do 6 uderzeń w punkt	

\*) Walce statyczne są mało przydatne w gruntach kamienistych.

\*\*) Wibracyjnie należy zagęszczać warstwy grubości  $\geq 15$  cm, cieńsze warstwy należy zagęszczać statycznie.

\*\*\*) Wartości orientacyjne, właściwe należy ustalić na odcinku doświadczalnym.

Uwagi:

- 1) Do zagęszczania górnych warstw podłoża. Zalecane do codziennego wygładzania (przywałowania) gruntów spoistych w miejscu pobrania i w nasypie.
- 2) Nie nadają się do gruntów nawodnionych.
- 3) Mało przydatne w gruntach spoistych.
- 4) Do gruntów spoistych przydatne są walce średnie i ciężkie, do gruntów kamienistych - walce bardzo ciężkie.
- 5) Zalecane do piasków pylistych i gliniastych, pospółek gliniastych i glin piaszczystych.
- 6) Zalecane do zasypek wąskich przekopów

## 4 TRANSPORT

Ogólne wymagania dotyczące transportu podano w STWIORB D-02.00.01 pkt 4.

## 5 WYKONANIE ROBÓT

### 5.1 OGÓLNE ZASADY WYKONANIA ROBÓT

Ogólne zasady wykonania robót podano w STWIORB D-02.00.01 pkt 5.

### 5.2 UKOP I DOKOP

#### 5.2.1 MIEJSCE UKOPU LUB DOKOPU

Miejsce ukopu lub dokopu powinno być wskazane w dokumentacji projektowej, w innych dokumentach kontraktowych lub przez Inżyniera. Jeżeli miejsce to zostało wybrane przez Wykonawcę, musi być ono zaakceptowane przez Inżyniera.

Miejsce ukopu lub dokopu powinno być tak dobrane, żeby zapewnić przewóz lub przemieszczanie gruntu na jak najkrótszych odległościach. O ile to możliwe, transport gruntu powinien odbywać się w poziomie lub zgodnie ze spadkiem terenu. Ukopy mogą mieć kształt poszerzonych rowów przyległych do korpusu. Ukopy powinny być wykonywane równoległe do osi drogi, po jednej lub obu jej stronach.

#### 5.2.2 ZASADY PROWADZENIA ROBÓT W UKOPIE I DOKOPIE

Pozyskiwanie gruntu z ukopu lub dokopu może rozpocząć się dopiero po pobraniu próbek i zbadaniu przydatności zalegającego gruntu do budowy nasypów oraz po wydaniu zgody na piśmie przez Inżyniera. Głębokość, na jaką należy ocenić przydatność gruntu powinna być dostosowana do zakresu prac. Grunty nieprzydatne do budowy nasypów nie powinny być odspajane, chyba że wymaga tego dostęp do gruntu przeznaczonego do przewiezienia z dokopu w nasyp. Odspojone przez Wykonawcę grunty nieprzydatne powinny być wbudowane z powrotem w miejscu ich pozyskania, zgodnie ze wskazaniami Inżyniera. Roboty te będą włączone do obmiaru robót i opłacone przez Zamawiającego tylko wówczas, gdy odspojenie gruntów nieprzydatnych było konieczne i zostało potwierdzone przez Inżyniera.

Dno ukopu należy wykonać ze spadkiem od 2 do 3% w kierunku możliwego spływu wody. O ile to konieczne, ukop (dokop) należy odwodnić przez wykonanie rowu odpływowego.

Jeżeli ukop jest zlokalizowany na zboczu, nie może on naruszać stateczności zbocza.

Dno i skarpy ukopu po zakończeniu jego eksploatacji powinny być tak ukształtowane, aby harmonizowały z otaczającym terenem. Na dnie i skarpach ukopu należy przeprowadzić rekultywację według odrębnej dokumentacji projektowej.

### 5.3 WYKONANIE NASYPÓW

#### 5.3.1 PRZYGOTOWANIE PODŁOŻA W OBRĘBIE PODSTAWY NASYPU

Przed przystąpieniem do budowy nasypu należy w obrębie jego podstawy zakończyć roboty przygotowawcze, określone w STWIORB D-01.00.00 „Roboty przygotowawcze”.

#### 5.3.2 WYCIĘCIE STOPNI W ZBOCZU

Jeżeli pochylenie poprzeczne terenu w stosunku do osi nasypu jest większe niż 1:5 należy, dla zabezpieczenia przed zsuwaniem się nasypu, wykonać w zboczu stopnie o spadku górnej powierzchni, wynoszącym około 4% ± 1% i szerokości od 1,0 do 2,5 m.

#### 5.3.3 ZAGĘSZCZENIE GRUNTU I NOŚNOŚĆ W PODŁOŻU NASYPU

Wykonawca powinien skontrolować wskaźnik zagęszczenia gruntów rodzimych, zalegających w strefie podłoża nasypu, do głębokości 0,5 m od powierzchni terenu. Jeżeli wartość wskaźnika zagęszczenia jest mniejsza niż określona w tablicy 3, Wykonawca powinien dogęścić podłoże tak, aby powyższe wymaganie zostało spełnione.

Jeżeli wartości wskaźnika zagęszczenia określone w tabelicy 3 nie mogą być osiągnięte przez bezpośrednie zagęszczanie podłoża, to należy podjąć środki w celu ulepszenia gruntu podłoża, umożliwiające uzyskanie wymaganych wartości wskaźnika zagęszczenia.

Tablica 3. Minimalne wartości wskaźnika zagęszczenia dla podłoża nasypów do głębokości 0,5 m od powierzchni terenu

Nasypy o wysokości, m	Minimalna wartość $I_s$ dla:	
	kategoria ruchu KR3-KR6	kategoria ruchu KR1-KR2
do 2	0,97	0,95
ponad 2	0,97	0,95

Dodatkowo można sprawdzić nośność warstwy gruntu podłoża nasypu na podstawie pomiaru wtórnego modułu odkształcenia  $E_2$  zgodnie z PN-02205:1998 [4] rysunek 3.

#### 5.3.4 SPULCHNIENIE GRUNTÓW W PODŁOŻU NASYPÓW

Jeżeli nasyp ma być budowany na powierzchni skały lub na innej gładkiej powierzchni, to przed przystąpieniem do budowy nasypu powinna ona być rozdrobniona lub spulchniona na głębokość co najmniej 15 cm, w celu poprawy jej powiązania z podstawą nasypu.

#### 5.3.5 WYBÓR GRUNTÓW I MATERIAŁÓW DO WYKONANIA NASYPÓW

Wybór gruntów i materiałów do wykonania nasypów powinien być dokonany z uwzględnieniem zasad podanych w pkt 2.

#### 5.3.6 ZASADY WYKONANIA NASYPÓW

##### OGÓLNE ZASADY WYKONYWANIA NASYPÓW

Nasypy powinny być wznoszone przy zachowaniu przekroju poprzecznego i profilu podłużnego, które określono w dokumentacji projektowej, z uwzględnieniem ewentualnych zmian wprowadzonych przez Inżyniera.

W celu zapewnienia stateczności nasypu i jego równomiernego osiadania należy przestrzegać następujących zasad:

- a) Nasypy należy wykonywać metodą warstwową, z gruntów przydatnych do budowy nasypów. Nasypy powinny być wznoszone równomiernie na całej szerokości.
- b) Grubość warstwy w stanie luźnym powinna być odpowiednio dobrana w zależności od rodzaju gruntu i sprzętu używanego do zagęszczania. Przystąpienie do wbudowania kolejnej warstwy nasypu może nastąpić dopiero po stwierdzeniu przez Inżyniera prawidłowego wykonania warstwy poprzedniej.
- c) Grunty o różnych właściwościach należy wbudowywać w oddzielnych warstwach, o jednakowej grubości na całej szerokości nasypu. Grunty spoiste należy wbudowywać w dolne, a grunty niespoiste w górne warstwy nasypu.

- d) Warstwy gruntu przepuszczalnego należy wbudowywać poziomo, a warstwy gruntu mało przepuszczalnego (o współczynniku  $K_{10} \leq 10^{-5}$  m/s) ze spadkiem górnej powierzchni około  $4\% \pm 1\%$ . Kiedy nasyp jest budowany w terenie płaskim spadek powinien być obustronny, gdy nasyp jest budowany na zboczu spadek powinien być jednostronny, zgodny z jego pochyleniem. Ukształtowanie powierzchni warstwy powinno uniemożliwiać lokalne gromadzenie się wody.
- e) Jeżeli w okresie zimowym następuje przerwa w wykonywaniu nasypu, a górna powierzchnia jest wykonana z gruntu spoistego, to jej spadki poprzeczne powinny być ukształtowane ku osi nasypu, a woda odprowadzona poza nasyp z zastosowaniem ścieku. Takie ukształtowanie górnej powierzchni gruntu spoistego zapobiega powstaniu potencjalnych powierzchni poślizgu w gruncie tworzącym nasyp.
- f) Górną warstwę nasypu, o grubości co najmniej 0,5 m należy wykonać z gruntów niewysadzinowych, o wskaźniku wodoprzepuszczalności  $K_{10} \geq 6 \times 10^{-5}$  m/s i wskaźniku różnoziarnistości  $U \geq 5$ . Jeżeli Wykonawca nie dysponuje gruntem o takich właściwościach, Inżynier może wyrazić zgodę na ulepszenie górnej warstwy nasypu poprzez stabilizację cementem, wapnem lub popiołami lotnymi. W takim przypadku jest konieczne sprawdzenie warunku nośności i mrozoodporności konstrukcji nawierzchni i wprowadzenie korekty, polegającej na rozbudowaniu podbudowy pomocniczej.
- g) Grunt przewieziony w miejsce wbudowania powinien być bezzwłocznie wbudowany w nasyp. Inżynier może dopuścić czasowe składowanie gruntu, pod warunkiem jego zabezpieczenia przed nadmiernym zawilgoceniem.

WYKONYWANIE NASYPÓW Z GRUNTÓW KAMIENISTYCH LUB GRUBOZIARNISTYCH ODPADÓW PRZEMYSŁOWYCH  
Wykonywanie nasypów z gruntów kamienistych lub gruboziarnistych odpadów przemysłowych powinno odbywać się według jednej z niżej podanych metod:

- a) Wykonywanie nasypów z gruntów kamienistych lub gruboziarnistych odpadów przemysłowych z wypełnieniem wolnych przestrzeni

Każdą rozłożoną warstwę materiałów gruboziarnistych o grubości nie większej niż 0,3 m, należy przykryć warstwą żwiru, pospółki, piasku lub gruntu (materiału) drobnoziarnistego. Materiałem tym wskutek zagęszczania (najlepiej sprzętem wibracyjnym), wypełnia się wolne przestrzenie między grubymi ziarnami. Przy tym sposobie budowania nasypów można stosować skały oraz odpady przemysłowe, które są miękkie (zgodnie z charakterystyką podaną w tabelicy 1).

- b) Wykonywanie nasypów z gruntów kamienistych lub gruboziarnistych odpadów przemysłowych bez wypełnienia wolnych przestrzeni

Warstwy nasypu wykonane według tej metody powinny być zbudowane z materiałów mrozoodpornych. Warstwy te należy oddzielić od podłoża gruntowego pod nasypem oraz od górnej strefy nasypu około 10-centymetrową warstwą żwiru, pospółki lub nieodsianego kruszywa łamanego, zawierającego od 25 do 50% ziarn mniejszych od 2 mm i spełniających warunek:

$$4 d_{85} \geq D_{15} \geq 4 d_{15}$$

gdzie:



$d_{85}$  i  $d_{15}$  - średnica oczek sita, przez które przechodzi 85% i 15% gruntu podłoża lub gruntu górnej warstwy nasypu (mm),

$D_{15}$  - średnica oczek sita, przez które przechodzi 15% materiału gruboziarnistego (mm).

Części nasypów wykonywane tą metodą nie mogą sięgać wyżej niż 1,2 m od projektowanej niwelety nasypu.

c) Warstwa oddzielająca z geotekstyliów przy wykonywaniu nasypów z gruntów kamienistych

Rolę warstw oddzielających mogą również pełnić warstwy geotekstyliów. Geotekstyli przewidziane do użycia w tym celu powinny posiadać aprobatę techniczną, wydaną przez uprawnioną jednostkę. W szczególności wymagana jest odpowiednia wytrzymałość mechaniczna geotekstyliów, uniemożliwiająca ich przebicie przez ziarna materiału gruboziarnistego oraz odpowiednie właściwości filtracyjne, dostosowane do uziarniania przyległych warstw.

#### WYKONYWANIE NASYPÓW NA DOJAZDACH DO OBIEKTÓW MOSTOWYCH

Do wykonywania nasypów na dojazdach do obiektów mostowych, na długości równej długości klina odłamu, zaleca się stosowanie gruntów stabilizowanych cementem.

Do wykonania nasypów na dojazdach do mostów i wiaduktów, bez ulepszania gruntów spoiwem, mogą być stosowane żwiry, pospółki, piaski średnioziarniste i gruboziarniste, o wskaźniku różnoziarnistości  $U \geq 5$  i współczynnika wodoprzepuszczalności  $k_{10} > 10^{-5}$  m/s.

W czasie wykonywania nasypu na dojazdach należy spełnić wymagania ogólne, sformułowane w pkt 5.3.3.1. Wskaźnik zagęszczenia gruntu  $I_s$  powinien być nie mniejszy niż 1,00 na całej wysokości nasypu.

#### WYKONYWANIE NASYPÓW NA ZBOCZACH

Przy budowie nasypu na zboczu o pochyłości od 1:5 do 1:2 należy zabezpieczyć nasyp przed zsuwaniem się przez:

- a) wycięcie w zboczu stopni wg pktu 5.3.1.1,
- b) wykonanie rowu stokowego powyżej nasypu.

#### Poszerzenie nasypu

Przy poszerzeniu istniejącego nasypu należy wykonywać w jego skarpie stopnie o szerokości do 1,0 m. Spadek górnej powierzchni stopni powinien wynosić 4%  $\pm$ 1% w kierunku zgodnym z pochyleniem skarpy.

Wycięcie stopni obowiązuje zawsze przy wykonywaniu styku dwóch przyległych części nasypu, wykonanych z gruntów o różnych właściwościach lub w różnym czasie.

#### WYKONYWANIE NASYPÓW W OKRESIE DESZCZÓW

Wykonywanie nasypów należy przerwać, jeżeli wilgotność gruntu przekracza wartość dopuszczalną, to znaczy jest większa od wilgotności optymalnej o więcej niż 10% jej wartości.

Na warstwie gruntu nadmiernie zawilgoconego nie wolno układać następnej warstwy gruntu.

Osuszenie można przeprowadzić w sposób mechaniczny lub chemiczny, poprzez wymieszanie z wapnem palonym albo hydratyzowanym.

W celu zabezpieczenia nasypu przed nadmiernym zawilgoceniem, poszczególne jego warstwy oraz korona nasypu po zakończeniu robót ziemnych powinny być równe i mieć spadki potrzebne do prawidłowego odwodnienia, według pkt 5.3.3.1, poz. d).

W okresie deszczowym nie należy pozostawiać niezagęszczonej warstwy do dnia następnego. Jeżeli warstwa gruntu niezagęszczonego uległa przewilgoceniu, a Wykonawca nie jest w stanie osuszyć jej i zagęścić w czasie zaakceptowanym przez Inżyniera, to może on nakazać Wykonawcy usunięcie wadliwej warstwy.

#### WYKONYWANIE NASYPÓW W OKRESIE MROZÓW

Niedopuszczalne jest wykonywanie nasypów w temperaturze, przy której nie jest możliwe osiągnięcie w nasypie wymaganego wskaźnika zagęszczenia gruntów.

Nie dopuszcza się wbudowania w nasyp gruntów zamrzniętych lub gruntów przemieszanych ze śniegiem lub lodem.

W czasie dużych opadów śniegu wykonywanie nasypów powinno być przerwane. Przed wznowieniem prac należy usunąć śnieg z powierzchni wznoszonego nasypu.

Jeżeli warstwa niezagęszczonego gruntu zamrzła, to nie należy jej przed rozmarznięciem zagęszczać ani układać na niej następnych warstw.

### 5.3.7 ZAGĘSZCZENIE GRUNTU

#### OGÓLNE ZASADY ZAGĘSZCZANIA GRUNTU

Każda warstwa gruntu jak najszybciej po jej rozłożeniu, powinna być zagęszczona z zastosowaniem sprzętu odpowiedniego dla danego rodzaju gruntu oraz występujących warunków.

Rozłożone warstwy gruntu należy zagęszczać od krawędzi nasypu w kierunku jego osi.

#### GRUBOŚĆ WARSTWY

Grubość warstwy zagęszczonego gruntu oraz liczbę przejazdów maszyny zagęszczającej zaleca się określić doświadczalnie dla każdego rodzaju gruntu i typu maszyny, zgodnie z zasadami podanymi w pkt 5.3.4.5. Orientacyjne wartości, dotyczące grubości warstw różnych gruntów oraz liczby przejazdów różnych maszyn do zagęszczania podano w pkt 3.

#### WILGOTNOŚĆ GRUNTU

Wilgotność gruntu w czasie zagęszczania powinna być równa wilgotności optymalnej, z tolerancją:

- a) w gruntach niespoistych  $\pm 2 \%$
- b) w gruntach mało i średnio spoistych  $+0 \%, -2 \%$

- c) w mieszaniach popiołowo-żuźlowych +2%, -4 %

Sprawdzenie wilgotności gruntu należy przeprowadzać laboratoryjnie, z częstotliwością określoną w

#### WYMAGANIA DOTYCZĄCE ZAGĘSZCZANIA

W zależności od uziarnienia stosowanych materiałów, zagęszczenie warstwy należy określać za pomocą oznaczenia wskaźnika zagęszczenia lub porównania pierwotnego i wtórnego modułu odkształcenia.

Kontrolę zagęszczenia na podstawie porównania pierwotnego i wtórnego modułu odkształcenia, określonych zgodnie z normą PN-S-02205:1998 [4], należy stosować tylko dla gruntów gruboziarnistych, dla których nie jest możliwe określenie wskaźnika zagęszczenia  $I_s$ , według BN-77/8931-12 [9].

Wskaźnik zagęszczenia gruntów w nasypach, określony według normy BN-77/8931-12 [9], powinien na całej szerokości korpusu spełniać wymagania podane w tabelicy 4.

Tablica 4. Minimalne wartości wskaźnika zagęszczenia gruntu w nasypach

Strefa nasypu	Minimalna wartość $I_s$ dla:	
	kategoria ruchu KR3-KR6	kategoria ruchu KR1-KR2
Górna warstwa o grubości 0,20 m	1,00	1,00
Niżej leżące warstwy nasypu do głębokości od powierzchni robót ziemnych : - 0,2 do 1,2m	1,00	0,97
Warstwy nasypu na głębokości od powierzchni robót ziemnych poniżej 1,2 m	0,97	0,95

Jako zastępcze kryterium oceny wymaganego zagęszczenia gruntów, dla których trudne jest pomierzenie wskaźnika zagęszczenia, przyjmuje się wartość wskaźnika odkształcenia  $I_0$  określonego zgodnie z normą PN-S-02205:1998 [4].

Wskaźnik odkształcenia nie powinien być większy niż:

- dla żwirów, pospółek i piasków
- 2,2 przy wymaganej wartości  $I_s \geq 1,0$ ,
- 2,5 przy wymaganej wartości  $I_s < 1,0$ ,
- dla gruntów drobnoziarnistych o równomiernym uziarnieniu (pyłów, glin pylastych, glin zwięzłych, łąw – 2,0,
- dla gruntów różnoziarnistych (żwirów gliniastych, pospółek gliniastych, pyłów piaszczystych, piasków gliniastych, glin piaszczystych, glin piaszczystych zwięzłych) – 3,0,
- dla narzutów kamiennych, rumoszy – 4,
- dla gruntów antropogenicznych – na podstawie badań poligonowych.

Jeżeli badania kontrolne wykażą, że zagęszczenie warstwy nie jest wystarczające, to Wykonawca powinien spulchnić warstwę, doprowadzić grunt do wilgotności optymalnej i powtórnie zagęścić. Jeżeli

powtórne zagęszczenie nie spowoduje uzyskania wymaganego wskaźnika zagęszczenia, Wykonawca powinien usunąć warstwę i wbudować nowy materiał, o ile Inżynier nie zezwoli na ponowienie próby prawidłowego zagęszczenia warstwy.

#### PRÓBNE ZAGĘSZCZENIE

Odcinek doświadczalny dla próbnego zagęszczenia gruntu o minimalnej powierzchni 300 m<sup>2</sup>, powinien być wykonany na terenie oczyszczonym z gleby, na którym układa się grunt czterema pasmami o szerokości od 3,5 do 4,5 m każde. Poszczególne warstwy układanego gruntu powinny mieć w każdym pasie inną grubość z tym, że wszystkie muszą mieścić się w granicach właściwych dla danego sprzętu zagęszczającego. Wilgotność gruntu powinna być równa optymalnej z tolerancją podaną w pkt 5.3.4.3. Grunt ułożony na poletku według podanej wyżej zasady powinien być następnie zagęszczony, a po każdej serii przejść maszyny należy określić wskaźniki zagęszczenia, dopuszczając stosowanie innych, szybkich metod pomiaru (sonda izotopowa, ugięciomierz udarowy po ich skalibrowaniu w warunkach terenowych).

Oznaczenie wskaźnika zagęszczenia należy wykonać co najmniej w 4 punktach, z których co najmniej 2 powinny umożliwić ustalenie wskaźnika zagęszczenia w dolnej części warstwy. Na podstawie porównania uzyskanych wyników zagęszczenia z wymaganiami podanymi w pkt 5.3.4.4 dokonuje się wyboru sprzętu i ustala się potrzebną liczbę przejść oraz grubość warstwy rozkładanego gruntu.

#### 5.3.8 ODKŁADY

##### WARUNKI OGÓLNE WYKONANIA ODKŁADÓW

Roboty omówione w tym punkcie dotyczą postępowania z gruntami lub innymi materiałami, które zostały pozyskane w czasie wykonywania wykopów, a które nie będą wykorzystane do budowy nasypów oraz innych prac związanych z trasą drogową.

Grunty lub inne materiały powinny być przewiezione na odkład, jeżeli:

- a) stanowią nadmiar objętości w stosunku do objętości gruntów przewidzianych do wbudowania,
- b) są nieprzydatne do budowy nasypów oraz wykorzystania w innych pracach, związanych z budową trasy drogowej,
- c) ze względu na harmonogram robót nie jest ekonomicznie uzasadnione oczekiwanie na wbudowanie materiałów pozyskiwanych z wykopu.

Wykonawca może przyjąć, że zachodzi jeden z podanych wyżej przypadków tylko wówczas, gdy zostało to jednoznacznie określone w dokumentacji projektowej, harmonogramie robót lub przez Inżyniera.

##### LOKALIZACJA ODKŁADU

Jeżeli pozwalają na to właściwości materiałów przeznaczonych do przewiezienia na odkład, materiały te powinny być w razie możliwości wykorzystane do wyrównania terenu, zasypania dołów i sztucznych wyrobisk oraz do ewentualnego poszerzenia nasypów. Roboty te powinny być wykonane zgodnie z dokumentacją projektową i odpowiednimi zasadami, dotyczącymi wbudowania i zagęszczania gruntów oraz wskazówkami Inżyniera.

Jeżeli nie przewidziano zagospodarowania nadmiaru objętości w sposób określony powyżej, materiały te należy przewieźć na odkład.

Lokalizacja odkładu musi być zaakceptowane przez Inżyniera. Niezależnie od tego, Wykonawca musi uzyskać zgodę właściciela terenu.

Jeżeli odkłady są zlokalizowane wzdłuż odcinka trasy przebiegającego w wykopie, to:

- a) odkłady można wykonać z obu stron wykopu, jeżeli pochylenie poprzeczne terenu jest niewielkie, przy czym odległość podnóża skarpy odkładu od górnej krawędzi wykopu powinna wynosić:
  - nie mniej niż 3 m w gruntach przepuszczalnych,
  - nie mniej niż 5 m w gruntach nieprzepuszczalnych,
- b) przy znacznym pochyleniu poprzecznym terenu, jednak mniejszym od 20%, odkład należy wykonać tylko od górnej strony wykopu, dla ochrony od wody stokowej,
- c) przy pochyleniu poprzecznym terenu wynoszącym ponad 20%, odkład należy zlokalizować poniżej wykopu,
- d) na odcinkach zagrożonych przez zasypywanie drogi śniegiem, odkład należy wykonać od strony najczęściej wiejących wiatrów, w odległości ponad 20 m od krawędzi wykopu.

Jeśli odkład zostanie wykonany w niezgodnym miejscu lub niezgodnie z wymaganiami, to zostanie on usunięty przez Wykonawcę na jego koszt, według wskazań Inżyniera.

Konsekwencje finansowe i prawne, wynikające z ewentualnych uszkodzeń środowiska naturalnego wskutek prowadzenia prac w niezgodnym do tego miejscu, obciążają Wykonawcę.

#### ZASADY WYKONANIA ODKŁADÓW

Wykonanie odkładów, a w szczególności ich wysokość, pochylenie, zagęszczenie oraz odwodnienie powinny być zgodne z wymaganiami podanymi w dokumentacji projektowej, STWIORB lub w normie PN-S-02205:1998 [4], to znaczy odkład powinien być uformowany w pryzmie o wysokości do 1,5 m, pochyleniu skarp od 1 do 1,5 i spadku korony od 2% do 5%.

Odkłady powinny być tak ukształtowane, aby harmonizowały z otaczającym terenem. Powierzchnie odkładów powinny być obsiane trawą, obsadzone krzewami lub drzewami albo przeznaczone na użytki rolne lub leśne, zgodnie z dokumentacją projektową.

Odspajanie materiału przewidzianego do przewiezienia na odkład powinno być przerwane, o ile warunki atmosferyczne lub inne przyczyny uniemożliwiają jego wbudowanie zgodnie z wymaganiami sformułowanymi w tym zakresie w dokumentacji projektowej, STWIORB lub przez Inżyniera.

Przed przewiezieniem gruntu na odkład Wykonawca powinien upewnić się, że spełnione są warunki określone w pkt 5.4.1. Jeżeli wskutek pochopnego przewiezienia gruntu na odkład przez Wykonawcę, zajdzie konieczność dowiezienia gruntu do wykonania nasypów z ukoju, to koszt tych czynności w całości obciąża Wykonawcę.

## 6 KONTROLA JAKOŚCI ROBÓT

---

### 6.1 OGÓLNE ZASADY KONTROLI JAKOŚCI ROBÓT

Ogólne zasady kontroli jakości robót podano w STWIORB D-02.00.01 pkt 6.

### 6.2 SPRAWDZENIE WYKONANIA UKOPU I DOKOPU

Sprawdzenie wykonania ukopu i dokopu polega na kontrolowaniu zgodności z wymaganiami określonymi w pkt 5.2 niniejszej specyfikacji oraz w dokumentacji projektowej i STWIORB. W czasie kontroli należy zwrócić szczególną uwagę na sprawdzenie:

- a) zgodności rodzaju gruntu z określonym w dokumentacji projektowej i STWIORB,
- b) zachowania kształtu zboczy, zapewniającego ich stateczność,
- c) odwodnienia,
- d) zagospodarowania (rekultywacji) terenu po zakończeniu eksploatacji ukopu.

## 7 SPRAWDZENIE JAKOŚCI WYKONANIA NASYPÓW

---

### 7.1 RODZAJE BADAŃ I POMIARÓW

Sprawdzenie jakości wykonania nasypów polega na kontrolowaniu zgodności z wymaganiami określonymi w pktach 2, 3 oraz 5.3 niniejszej specyfikacji, w dokumentacji projektowej i STWIORB.

Szczególną uwagę należy zwrócić na:

- a) badania przydatności gruntów do budowy nasypów,
- b) badania prawidłowości wykonania poszczególnych warstw nasypu,
- c) badania zagęszczenia nasypu,
- d) pomiary kształtu nasypu.
- e) odwodnienie nasypu

### 7.2 Badania PRZYDATNOŚCI GRUNTÓW DO BUDOWY NASYPÓW

Badania przydatności gruntów do budowy nasypu powinny być przeprowadzone na próbkach pobranych z każdej partii przeznaczonej do wbudowania w korpus ziemny, pochodzącej z nowego źródła, jednak nie rzadziej niż jeden raz na 3000 m<sup>3</sup>. W każdym badaniu należy określić następujące właściwości:

- skład granulometryczny, wg PN-B-04481:1988 [1],
- zawartość części organicznych, wg PN-B-04481:1988 [1],
- wilgotność naturalną, wg PN-B-04481:1988 [1],
- wilgotność optymalną i maksymalną gęstość objętościową szkieletu gruntowego, wg PN-B-04481:1988 [1],
- granicę płynności, wg PN-B-04481:1988 [1],
- kapilarność bierną, wg PN-B-04493:1960 [3],
- wskaźnik piaskowy, wg BN-64/8931-01 [7].

### 7.3 BADANIA KONTROLNE PRAWIDŁOWOŚCI WYKONANIA POSZCZEGÓLNYCH WARSTW NASYPU

Badania kontrolne prawidłowości wykonania poszczególnych warstw nasypu polegają na sprawdzeniu:

- a) prawidłowości rozmieszczenia gruntów o różnych właściwościach w nasypie,
- b) odwodnienia każdej warstwy,
- c) grubości każdej warstwy i jej wilgotności przy zagęszczaniu; badania należy przeprowadzić nie rzadziej niż jeden raz na 500 m<sup>2</sup> warstwy,
- d) nadania spadków warstwom z gruntów spoistych według pkt 5.3.3.1 poz. d),
- e) przestrzegania ograniczeń określonych w pkt 5.3.3.8 i 5.3.3.9, dotyczących wbudowania gruntów w okresie deszczów i mrozów.

### 7.4 SPRAWDZENIE ZAGĘSZCZENIA NASYPU ORAZ PODŁOŻA NASYPU

Sprawdzenie zagęszczenia nasypu oraz podłoża nasypu polega na skontrolowaniu zgodności wartości wskaźnika zagęszczenia  $I_s$  lub stosunku modułów odkształcenia z wartościami określonymi w pkt 5.3.1.2 i 5.3.4.4. Do bieżącej kontroli zagęszczenia dopuszcza się aparaty izotopowe.

Oznaczenie wskaźnika zagęszczenia  $I_s$  powinno być przeprowadzone według normy BN-77/8931-12 [9], oznaczenie modułów odkształcenia według normy PN-S-02205:1998 [4].

Zagęszczenie każdej warstwy należy kontrolować nie rzadziej niż:

- jeden raz w trzech punktach na 1000 m<sup>2</sup> warstwy, w przypadku określenia wartości  $I_s$ ,
- jeden raz w trzech punktach na 2000 m<sup>2</sup> warstwy w przypadku określenia pierwotnego i wtórnego modułu odkształcenia.

Wyniki kontroli zagęszczenia robót Wykonawca powinien wpisywać do dokumentów laboratoryjnych. Prawidłowość zagęszczenia konkretnej warstwy nasypu lub podłoża pod nasypem powinna być potwierdzona przez Inżyniera wpisem w dzienniku budowy.

### 7.5 POMIARY KSZTAŁTU NASYPU

Pomiary kształtu nasypu obejmują kontrolę:

- prawidłowości wykonania skarp,
- szerokości korony korpusu.

Sprawdzenie prawidłowości wykonania skarp polega na skontrolowaniu zgodności z wymaganiami dotyczącymi pochyień i dokładności wykonania skarp, określonymi w dokumentacji projektowej, STWIORB oraz w pkt 5.3.5 niniejszej specyfikacji.

Sprawdzenie szerokości korony korpusu polega na porównaniu szerokości korony korpusu na poziomie wykonywanej warstwy nasypu z szerokością wynikającą z wymiarów geometrycznych korpusu, określonych w dokumentacji projektowej.

### 7.6 SPRAWDZENIE JAKOŚCI WYKONANIA ODKŁADU

Sprawdzenie wykonania odkładu polega na sprawdzeniu zgodności z wymaganiami określonymi w pkt 2 oraz 5.4 niniejszej specyfikacji, w dokumentacji projektowej i STWIORB.

Szczególną uwagę należy zwrócić na:

- prawidłowość usytuowania i kształt geometryczny odkładu,
- odpowiednie wbudowanie gruntu,
- właściwe zagospodarowanie (rekultywację) odkładu.

## 8 OBMIAR ROBÓT

---

### 8.1 OGÓLNE ZASADY OBMIARU ROBÓT

Ogólne zasady obmiaru robót podano w STWIORB D-02.00.01 pkt 7.

### 8.2 JEDNOSTKA OBMIAROWA

Jednostką obmiarową jest m<sup>3</sup> (metr sześcienny).

Objętość ukopu i dokopu będzie ustalona w metrach sześciennych jako różnica ogólnej objętości nasypów i ogólnej objętości wykopów, pomniejszonej o objętość gruntów nieprzydatnych do budowy nasypów, z uwzględnieniem spulchnienia gruntu, tj. procentowego stosunku objętości gruntu w stanie rodzimym do objętości w nasypie.

Objętość nasypów będzie ustalona w metrach sześciennych na podstawie obliczeń z przekrojów poprzecznych, w oparciu o poziom gruntu rodzimego lub poziom gruntu po usunięciu warstw gruntów nieprzydatnych.

Objętość odkładu będzie określona w metrach sześciennych na podstawie obmiaru jako różnica objętości wykopów, powiększonej o objętość ukopów i objętości nasypów, z uwzględnieniem spulchnienia gruntu i zastrzeżeń sformułowanych w pkt 5.4.

## 9 ODBIÓR ROBÓT

---

Ogólne zasady odbioru podano w STWIORB D-02.00.01 pkt 8.

### 9.1 OGÓLNE USTALENIA DOTYCZĄCE PODSTAWY PŁATNOŚCI

Ogólne ustalenia dotyczące podstawy płatności podano w STWIORB D-02.00.01 pkt 9.

### 9.2 CENA JEDNOSTKI OBMIAROWEJ

Cena wykonania 1 m<sup>3</sup> nasypów obejmuje:

- prace pomiarowe,
- oznakowanie robót,
- pozyskanie gruntu z ukopu lub/i dokopu, jego odspojenie i załadunek na środki transportowe,
- transport urobku z ukopu lub/i dokopu na miejsce wbudowania,
- wbudowanie dostarczonego gruntu w nasyp,
- zagęszczenie gruntu,



- profilowanie powierzchni nasypu, rowów i skarp,
- wyprofilowanie skarp ukopu i dokopu,
- rekultywację dokopu i terenu przyległego do drogi,
- odwodnienie terenu robót,
- wykonanie dróg dojazdowych na czas budowy, a następnie ich rozebranie,
- przeprowadzenie pomiarów i badań laboratoryjnych wymaganych w specyfikacji technicznej.

## 10 PRZEPISY ZWIĄZANE

---

Spis przepisów związanych podano w STWIORB D-02.01.01 pkt 10.

## **D.03.00.00 ODWODNIENIE KORPUSU DROGOWEGO**

## D.03.02.01A REGULACJA PIONOWA STUDZIENEK I WŁAZÓW

### 1. WSTĘP

---

#### 1.1 Przedmiot specyfikacji

Przedmiotem niniejszej specyfikacji technicznej (STWiORB) są wymagania dotyczące wykonania i odbioru robót związanych z regulacją pionową istniejącej infrastruktury.

#### 1.2 Zakres stosowania STWiORB

Specyfikacja Techniczna Wykonania i Odbioru Robót Budowlanych stosowana jest, jako dokument w postępowaniu przetargowym i przy realizacji umowy na wykonanie robót związanych z realizacją przedsięwzięcia wymienionego w punkcie 1.1.

Klasyfikacja robót wg Wspólnego Słownika Zamówień:

45111200-0 Roboty w zakresie przygotowania terenu pod budowę i roboty ziemne

45231300-8 Roboty budowlane w zakresie budowy wodociągów i rurociągów do odprowadzania ścieków

#### 1.3 Zakres stosowania

Ustalenia zawarte w niniejszej specyfikacji dotyczą zasad prowadzenia robót związanych z regulacją pionową istniejących włazów kanalizacji sanitarnej, skrzynek do zasuw na istniejącej sieci wodociągowej i gazowej.

#### 1.4 Określenia podstawowe

**Właz kanałowy** - element żeliwny przeznaczony do przykrycia podziemnych studzienek rewizyjnych lub komór kanalizacyjnych, umożliwiający dostęp do urządzeń kanalizacyjnych.

**Skrzynka uliczna do zasuw** – element przeznaczony do przykrycia wrzeciona zasuw.

### 2. MATERIAŁY

---

Materiały niezbędne do wykonania regulacji włazów:

- pierścienie dystansowe powinny odpowiadać wymaganiom normy PN-EN 1917,
- beton C16/20 powinien odpowiadać wymaganiom normy PN-EN 206-1,
- do betonu należy zastosować cement 32,5 lub 42,5 wg PN-EN 197-1.
- do betonu należy zastosować kruszywo zgodne z normą PN-B-06712 [10]. Marka kruszywa nie może być niższa niż klasa betonu.
- zaprawa cementowa powinna odpowiadać wymaganiom PN-B-14501 [16].

### 3. SPRZĘT

---

Do wykonania pionowej regulacji włazów i skrzynek ulicznych zastosować sprzęt analogiczny jak do budowy sieci kanalizacji deszczowej (STWiORB D.03.02.01).

### 4. TRANSPORT

---

Transport zgodnie ze specyfikacją STWiORB D.03.02.01.

### 5. WYKONANIE ROBÓT

---

### 5.1 Roboty przygotowawcze

Przed przystąpieniem do robót Wykonawca dokona ich wytyczenia i trwale oznaczy je w terenie za pomocą kołków świadków i napisze na nich wartość liczbową  $\pm$  o jaką należy wyregulować górna powierzchnię studzienki.

Wysokość regulacji powinna być odniesiona do reperów roboczych nawiązanych do reperów stałych. Rzędne reperów powinny być sprawdzone przez uprawnione służby geodezyjne a szkice sytuacyjne z lokalizacją reperów oraz wartości rzędnych, powinny być przekazane Inżynierowi do akceptacji.

### 5.2 Regulacja pionowa studzienek i skrzynek ulicznych do zasuw

Wyszczególnienie robót:

1. Zdjęcie przykrycia studzienki (zasuw, pokrywy itp.) lub innego przykrycia.
2. Rozebranie górnej części studzienki.
3. Odkucie uszkodzonej nawierzchni i podbudowy wokół urządzenia.
4. Zebranie i wywiezienie gruzu zgodnie z Ustawą o odpadach.
5. Montaż pierścieni dystansowych.
6. Ułożenie i zagęszczenie betonu.
7. Osadzenie włazu kanałowego lub innego przykrycia na zaprawie cementowej wraz z jej Przygotowaniem.

## 6. KONTROLA JAKOŚCI ROBÓT

---

Kontrola jakości robót musi się odbywać zgodnie ze specyfikacją D.03.02.01.

## 7. OBMIAR ROBÓT

---

Jednostką obmiarową jest sztuka. (szt.)

## 8. ODBIÓR ROBÓT

---

Odbiór robót musi się odbywać zgodnie ze specyfikacją D.03.02.01.

## 9. PODSTAWA PŁATNOŚCI

---

Cena jednostkowa kompletu wyregulowanych włązów obejmuje:

- opracowanie Projektu Technologii i Organizacji Robót oraz Programu Zapewnienia Jakości,
- roboty przygotowawcze, pomiarowe i oznakowanie i zabezpieczenie robót (wykopów),
- zdjęcie warstwy ziemi urodzajnej, rozbiórka istniejących nawierzchni, odkrywki i przekopy kontrolne, wykopy, montaż i demontaż konstrukcji podwieszonych i podparć rurociągów, odwodnienie wykopów, umocnienie ścian wykopów, transport urobku, tymczasowe składowanie urobku na składowisku, zagospodarowanie nadmiaru gruntu, wykonanie podsypki i obsypki wraz z zagęszczeniem, zasypywanie wykopów, zagęszczanie gruntu w wykopach, rozścielenie ziemi urodzajnej ręcznie i/lub mechanicznie, koszty utylizacji gruntu z wykopu nie nadającego się do ponownego wykorzystania, w tym koszty transportu na składowisko.
- wykonanie pomostów zabezpieczających dla ludności z możliwością ich przestawienia w trakcie trwania robót,
- montaż elementów prefabrykowanych lub urządzeń w miejscu ich wbudowania,
- zakup i zastosowanie niezbędnych materiałów pomocniczych,

- montaż pokryw, pierścieni wyrównawczych, pierścieni odciążających, włączów, rusztów i/lub wpustów, zgodnie z Dokumentacją Projektową,

## 10. PRZEPISY ZWIĄZANE

---

1. PN-EN 124:2000 Zwieńczenia wpustów i studzienek kanalizacyjnych do nawierzchni dla ruchu pieszego i kołowego. Zasady konstrukcji, badania typu, znakowanie, sterowanie jakością
2. PN-EN 197- Cement. Część 1: Skład, wymagania i kryteria zgodności dotyczące cementu powszechnego użytku 1:2002
3. PN-EN 206- Beton. Część 1: Wymagania, właściwości, produkcja i zgodność
4. PN-EN Stopnie do studzienek włączowych. Wymagania, znakowania, badania i ocena zgodności 13101:2002
5. PN-EN 206-1 Beton. Część 1. Wymagania, właściwości, produkcja i zgodność
6. PN-B -06712:1986 Kruszywa mineralne do betonu
7. PN-B-14501:1990 Zaprawy budowlane zwykłe
- 8 BN-88/6731-08 Cement. Transport i przechowywani

## D.04.00.00 PODBUDOWY

## **D.04.01.01 PROFILOWANIE, ZAGĘSZCZENIE PODŁOŻA I ISTNIEJĄCEJ PODBUDOWY**

### **1 WSTĘP**

---

#### **1.1 PRZEDMIOT STWiORB**

Przedmiotem niniejszej Specyfikacji Technicznej są wymagania dotyczące wykonania i odbioru robót związanych z profilowaniem i zagęszczeniem podłoża i istniejącej podbudowy w związku z remontem ulic na terenie Gminy Piaseczno.

#### **1.2 ZAKRES STOSOWANIA STWiORB**

Specyfikacje Techniczne stanowią część Dokumentów Przetargowych i Umowy i należy je stosować w zleceniu i wykonaniu Robót opisanych w podpunkcie 1.1.

#### **1.3 ZAKRES ROBÓT OBJĘTYCH STWiORB**

Ustalenia zawarte w niniejszej specyfikacji dotyczą prowadzenia robót profilowaniu i zagęszczaniu podłoża na odcinku nowoprojektowanej konstrukcji nawierzchni i obejmują:

- wykonanie mechanicznie profilowania i zagęszczenia podłoża pod warstwy konstrukcyjne nawierzchni gruntach kat. I-VI,

#### **Uwaga:**

- **Roboty ziemne związane z wykonaniem koryta gruntowego zawarte są w STWiORB D.02.01.01.**
- **Wymagania związane z odbiorem oraz wymaganiami materiałowymi warstwy istniejącej podbudowy z tłuczni pod bitumiczne warstwy konstrukcyjne nawierzchni zawarte są w STWiORB D.04.04.02.**

#### **1.4 OKREŚLENIA PODSTAWOWE**

Określenia podane w niniejszej STWiORB są zgodne z obowiązującymi odpowiednimi polskimi normami.

Podbudowa tłuczniowa - nawierzchnia twarda nieulepszona, której warstwa ścierna wykonana jest z tłuczni bez użycia lepiszcza lub spoiwa.

Odnowa nawierzchni - naprawa nawierzchni, gdy uszkodzenia lub zużycie przekraczają 20-25% jej powierzchni, wykonana na całej szerokości i długości odcinka wymagającego naprawy.

Pozostałe określenia podstawowe są zgodne z obowiązującymi, odpowiednimi, polskimi normami.

### 1.5 OGÓLNE WYMAGANIA DOTYCZĄCE ROBÓT

Wykonawca robót jest odpowiedzialny za jakość ich wykonania oraz za zgodność z Dokumentacją Projektową, STWiORB i poleceniami Inspektora Nadzoru Inwestorskiego.

Ogólne wymagania dotyczące robót podano w STWiORB D-M.00.00.00. "Wymagania ogólne".

## 2 MATERIAŁY

---

Wymagania związane z wymaganiami materiałowymi warstwy istniejącej podbudowy z tłucznia pod bitumiczne warstwy konstrukcyjne nawierzchni zawarte są w STWiORB D.04.04.02.

### 2.2 MATERIAŁY DO WYKONANIA ROBÓT

#### 2.1.1 ZGODNOŚĆ MATERIAŁÓW Z DOKUMENTACJĄ PROJEKTOWĄ

Materiały do wykonania remontu cząstkowego nawierzchni tłuczniowej powinny być zgodne z ustaleniami dokumentacji projektowej lub SST.

#### 2.1.2 RODZAJE MATERIAŁÓW

Do odnowy podbudowy tłuczniowej należy stosować następujące materiały:

- kruszywo łamane zwykłe: tłuczeń i kliniec,
- materiał na podbudowę pomocniczą zgodny z STWiORB D.04.04.02 PODBUDOWA Z MIESZANKI NIEZWIĄZANEJ z zastrzeżeniem pkt. 5.4.4.
- wodę do skropienia podczas zagęszczania

## 3 SPRZĘT

---

### 2.2 SPRZĘT DO WYKONANIA ROBÓT

Wykonawca przystępujący do wykonania profilowania i zagęszczenia podłoża powinien wykazać się możliwością korzystania z następującego sprzętu:

- równiarek lub spycharek uniwersalnych z ukośnie ustawianym lemieszem;
- Inspektor Nadzoru Inwestorskiego może dopuścić wykonanie profilowania podłoża z zastosowaniem spycharki z lemieszem ustawionym prostopadle do kierunku pracy maszyny,
- koparek z czerpakami profilowymi (przy wykonywaniu wąskich koryt),
- walców statycznych, wibracyjnych lub płyt wibracyjnych.

Stosowany sprzęt nie może spowodować niekorzystnego wpływu na właściwości gruntu podłoża.

## 3 TRANSPORT

---

Ogólne wymagania dotyczące transportu podano w STWiORB D.02.01.01 WYKONANIE WYKOPÓW W GRUNTACH I-V KATEGORII.



## 4 WYKONANIE ROBÓT

---

### 4.2 ZAKRES WYKONYWANYCH ROBÓT

#### 4.2.1 ZASADY OGÓLNE

Wykonawca może przystąpić do wykonywania profilowania i zagęszczenia podłoża dopiero po zakończeniu i odebraniu robót związanych z wykonaniem elementów odwodnienia i instalacji urządzeń podziemnych w korpusie ziemnym.

Wykonawca powinien przystąpić do wykonywania profilowania i zagęszczenia podłoża bezpośrednio przed rozpoczęciem robót związanych z wykonaniem warstw nawierzchni. Wcześniejsze przystąpienie do wykonania profilowania i zagęszczenia podłoża i wykonywanie tych robót z wyprzedzeniem jest możliwe wyłącznie za zgodą Inspektora Nadzoru Inwestorskiego, w korzystnych warunkach atmosferycznych.

Na wyprofilowanym i zagęszczonym podłożu nie może odbywać się ruch budowlany, niezwiązany bezpośrednio z wykonaniem pierwszej warstwy nawierzchni.

#### 4.2.2 WYKONANIE KORYTA

Paliki lub szpilki do prawidłowego ukształtowania podłoża w planie i profilu powinny być wcześniej przygotowane.

Paliki lub szpilki należy ustawiać w osi drogi i w rzędach równoległych do osi drogi lub w inny sposób zaakceptowany przez Inspektora Nadzoru Inwestorskiego. Rozmieszczenie palików lub szpilek powinno umożliwiać naciągnięcie sznurków lub linek do wytyczenia robót w odstępach nie większych, niż co 10 metrów.

Rodzaj sprzętu, a w szczególności jego moc należy dostosować do rodzaju gruntu, w którym prowadzone są roboty i do trudności jego odspojenia.

Koryto można wykonywać ręcznie, gdy jego szerokość nie pozwala na zastosowanie maszyn, na przykład na poszerzeniach lub w przypadku robót o małym zakresie. Sposób wykonania musi być zaakceptowany przez Inspektora Nadzoru Inwestorskiego.

Grunt odspojony w czasie wykonywania koryta powinien być odwieziony w nasyp lub przeznaczony na pobocze.

W przypadku istniejącej podbudowy dopuszcza się wykorzystanie odspojonego gruntu do ponownego wykorzystania w podbudowie lub poboczu.

Profilowanie i zagęszczenie podłoża należy wykonać zgodnie z zasadami określonymi w punktach 5.2.3 i 5.2.4.

#### 4.2.3 PROFILOWANIE PODŁOŻA

Przed przystąpieniem do profilowania podłoże powinno być oczyszczone ze wszelkich zanieczyszczeń. Należy usunąć błoto i grunt, który uległ nadmiernemu nawilgoceniu.

Po oczyszczeniu powierzchni podłoża, które ma być profilowane należy sprawdzić, czy istniejące rzędne terenu umożliwiają uzyskanie po profilowaniu zaprojektowanych rzędnych podłoża. Zaleca się, aby rzędne terenu przed profilowaniem były, o co najmniej 5 cm wyższe niż projektowane rzędne podłoża.

Jeżeli powyższy warunek nie jest spełniony i występują zaniżenia poziomu w podłożu przewidzianym do profilowania Wykonawca powinien spulchnić podłoże na głębokość, co najmniej 10 cm, dowieźć dodatkowy grunt spełniający wymagania obowiązujące dla górnej strefy korpusu, w ilości koniecznej do uzyskania wymaganych rzędnych wysokościowych i zagęścić warstwę do uzyskania wartości wskaźnika zagęszczenia, określonych w tablicy w p.5.2.4.

Jeżeli rzędne podłoża przed profilowaniem nie wymagają dowiezienia i wbudowania dodatkowego gruntu, to przed przystąpieniem do profilowania oczyszczonego podłoża jego powierzchnię należy dogęścić 3-4 przejściami średniego walca stalowego, gładkiego lub w inny sposób zaakceptowany przez Inspektora Nadzoru Inwestorskiego.

Do profilowania podłoża należy stosować równiarki. Ścięty grunt powinien być wykorzystany w robotach ziemnych lub w inny sposób zaakceptowany przez Inspektora Nadzoru Inwestorskiego.

#### 4.2.4 ZAGĘSZCZANIE PODŁOŻA

Bezpośrednio po profilowaniu podłoża należy przystąpić do jego dogęszczenia przez wałowanie. Jakikolwiek nierówności powstałe przy zagęszczaniu powinny być naprawione przez Wykonawcę w sposób zaakceptowany przez Inspektora Nadzoru Inwestorskiego.

Wilgotność gruntu podłoża przy zagęszczeniu nie powinna różnić się od wilgotności optymalnej o więcej niż (wg PN-S-02205: 1998):

- w gruntach niespoistych  $\pm 2,0\%$ ,
- w gruntach mało i średnio spoistych + 0% i -2%.

TABELA 1 MINIMALNE WARTOŚCI WSKAŹNIKA ZAGĘSZCZENIA PODŁOŻA ( $I_s$ )

Strefa korpusu	Minimalna wartość $I_s$	Minimalna wartość $I_s$
	Ruch KR 1-2	Ruch KR 3- 6
Górna warstwa o grubości 20 cm	1.00	1.03
Na głębokości od 20 do 50 cm od powierzchni robót ziemnych lub terenu	0.97	1.00

Minimalna wartość  $I_s$  gruntów grup nośności kat. G2, G3 i G4 pod warstwami ulepszającymi podłoże wynosi 0,97 zgodnie z PN-S-02205.

Minimalna wartość wtórnego modułu odkształcenia podłoża niewysadzinowego :

- dla KR1-2 – 80MPa
- dla KR3-6 – 100MPa

**Uwaga:**

- **Wymagania związane z odbiorem oraz wymaganiami materiałowymi warstwy istniejącej podbudowy z tłucznia pod bitumiczne warstwy konstrukcyjne nawierzchni zawarte są w STWiORB D.04.04.02.**

#### 4.2.5 UTRZYMANIE KORYTA ORAZ WYPROFILOWANEGO I ZAGĘSZCZONEGO PODŁOŻA

Jeżeli po wykonaniu robót związanych z profilowaniem i zagęszczeniem podłoża nastąpi przerwa w robotach i Wykonawca nie przystępuje natychmiast do układania warstw nawierzchni, to powinien on zabezpieczyć podłoże przed nadmiernym zawilgoceniem, na przykład przez rozłożenie folii lub inny sposób zaakceptowany przez Inspektora Nadzoru Inwestorskiego.

Jeżeli wyprofilowane i zagęszczone podłoże uległo nadmiernemu zawilgoceniu, to przed przystąpieniem do układania podbudowy należy odczekać do czasu jego naturalnego osuszenia.

Po osuszeniu podłoża Inspektor Nadzoru Inwestorskiego oceni jego stan i ewentualnie zleci wykonanie niezbędnych napraw. Jeżeli zawilgocenie nastąpiło wskutek zaniedbania Wykonawcy, to dodatkowe naprawy wykona on na własny koszt.

### 4.3 REMONT CZĄSTKOWY

#### 4.3.1 USZKODZENIA NAWIERZCHNI, PODLEGAJĄCE REMONTOWI CZĄSTKOWEMU

Remontowi częściowemu podlegają uszkodzenia podbudowie tłuczniowej, obejmujące:

- zapadnięcia i wyboje fragmentów nawierzchni,
- koleiny, powstające wzdłuż osi jezdni,
- osiadanie nawierzchni w miejscu przekopów (np. po przełożeniu urządzeń podziemnych), wadliwej jakości podłoża lub podbudowy, niewłaściwego odwodnienia,
- nierówności jezdni, spowodowane wysysaniem przez opony samochodów piasku, miążgu kamiennego, żwiru, kłosa, itp. ze spoin,
- inne uszkodzenia, deformujące nawierzchnię w sposób odbiegający od jej prawidłowego stanu.

#### 4.3.2 WYZNACZENIE POWIERZCHNI REMONTU CZĄSTKOWEGO

Powierzchnia przeznaczona do wykonania odnowy powinna obejmować cały obszar uszkodzonej nawierzchni. Większą liczbę uszkodzonych fragmentów nawierzchni, znajdujących się blisko siebie, łączy się w jeden duży fragment przeznaczony do remontu. Zaleca się, aby obrys dużych powierzchni do remontu miał ukośne nachylenie w stosunku do osi drogi. Przy wyznaczaniu powierzchni remontu należy uwzględnić potrzeby prowadzenia ruchu kołowego, decydując się w określonych przypadkach

na remont, np. na połowie szerokości jezdni. Powierzchnię przeznaczoną do wykonania remontu cząstkowego akceptuje Inżynier.

#### 4.3.3 ROZBIÓRKA NAWIERZCHNI

Poprzednio wyznaczoną nawierzchnię remontu cząstkowego oskarduje się ręcznie lub przy użyciu młotków pneumatycznych w taki sposób, aby uzyskać boczne ściany pionowe. Oskardowanie wykonuje się do głębokości wyboju.

Dla ułatwienia oskardowania w okresie suchym - miejsca podlegające oskardowaniu polewa się wodą przynajmniej na jedną godzinę przed oskardowaniem.

Przy wybojach o powierzchni większej niż 1 m<sup>2</sup> na dzień wyboju oskarduje się bruzdy o szerokości 6÷8 cm i głębokości około 5 cm w kratę ukośną do osi drogi o bokach 0,3÷0,7 m.

#### 4.3.4 WYPEŁNIENIE WYBOJU MATERIAŁEM

Wynoskardowany luźny materiał należy z wyboju usunąć i przesortować za pomocą sit lub grabi na tłuczeń, kliniec, miął kamienny oraz części nieprzydatne do robót naprawczych.

Miejsce przeznaczone do remontu należy dokładnie oczyścić i zwilżyć wodą. Na spód wyboju należy ułożyć przesortowany tłuczeń pochodzący z wyoskardowania pod warunkiem, że nie jest on zaokrąglony. Następnie układa się świeży tłuczeń, pochodzący z tego samego surowca skalnego, z którego była wykonana nawierzchnia, w takiej ilości, aby ze względu na zagęszczenie, wystawał nad otaczającą nawierzchnię 1,5÷2 cm. Tłuczeń powinien mieć wymiary 25÷40 mm lub 40÷60 mm zależnie od głębokości wyboju.

Po obfitym zwilżeniu tłuczni, zagęszcza się go, postępując od krawędzi łąty ku środkowi. Zagęszczanie można wykonywać ubijakami ręcznymi, zagęszczarkami płytowymi lub przy dużej liczbie wybojów - lekkim walcem.

Następnie należy rozścielić kliniec o wymiarach 12,8÷20 mm z tego samego kamienia co tłuczeń. Można użyć również i stary kliniec z wyoskardowanej nawierzchni, który wykazuje lepsze właściwości cementujące. Kliniec po polaniu wodą ubija się lub wałuje. Następnie rozściela się kliniec o uziarnieniu 6,3÷12,8 mm, ubija lub wałuje, obficie polewając wodą. W końcu, dla ochrony remontowanej powierzchni, pokrywa się ją miiałem kamiennym 0÷4 mm lub piaskiem gruboziarnistym (pożądane aby zawierał około 10% części gliniastych) i ponownie zalewa wodą.

Remont cząstkowy powinien być tak wykonany, żeby łąta wykazywała silne i całkowite złączenie ze starą nawierzchnią, a materiały kamienne wbudowane w łątę były silnie ze sobą zazębione i zaklinowane. łąta powinna być wykonana około 1 cm ponad otaczającą nawierzchnię, ze względu na komprymowanie pod ruchem.

## 4.4 ODNOWA POBUDOWY

### 4.4.1 PRZYGOTOWANIE POWIERZCHNI POBUDOWY DO WYRÓWNANIA TŁUCZNIEM

Przed przystąpieniem do wykonania wyrównania, powierzchnia podbudowy powinna zostać oczyszczona z wszelkich zanieczyszczeń, zgodnie z SST D-04.03.01 „Oczyszczenie i skropienie warstw konstrukcyjnych”.

Powierzchnia podbudowy tłuczniowej lub podbudowy z kruszyw przewidziana do wyrównania, powinna zostać przed układaniem warstwy wyrównawczej zoskardowana na głębokość 7 cm. W miejscach gdzie grubość warstwy wyrównawczej jest mniejsza od grubości minimalnej warstwy wyrównawczej, istniejącą podbudowę należy wrzucić na taką głębokość, aby wraz z przewidywaną warstwą wyrównawczą zapewniła po zagęszczeniu jej stabilność. Prace pomiarowe powinny być wykonane w sposób umożliwiający wykonanie wyrównania podbudowy zgodnie z dokumentacją projektową.

Paliki lub szpilki do kontroli ukształtowania wyrównania podbudowy powinny być wcześniej przygotowane, odpowiednio zamocowane i utrzymywane w czasie robót przez Wykonawcę.

Paliki lub szpilki powinny być ustawione w osi drogi i w rzędach równoległych do osi drogi lub w inny sposób zaakceptowany przez Inspektora. Rozmieszczenie palików lub szpilek powinno umożliwiać naciągnięcie linki do wytyczenia robót w odstępach nie większych, niż co 10 m.

Po wytyczeniu wyrównania podbudowy należy ustawić wzdłuż istniejącej podbudowy prowadnice w taki sposób, aby wyznaczały one ściśle warstwę wyrównawczą podbudowy w stanie niezagęszczonym. Prowadnice winny być ustawione stabilnie, w sposób wykluczający ich przesuwanie się w czasie układania i zagęszczania kruszywa.

### 4.4.2 WBUDOWANIE I ZAGĘSZCZENIE KRUSZYWA

Minimalna grubość układanej warstwy wyrównawczej z tłucznia nie może być po zagęszczeniu mniejsza od największego wymiaru ziarna w kruszywie. Warstwę wyrównawczą z tłucznia układa się według zasad i materiałów określonych w SST D-04.04.02 „Podbudowa z mieszanki niezwiązanej”.

## 4.5 UNIKANIE BŁĘDÓW PRZY WYKONYWANIU REMONTU CZĄSTKOWEGO

Zaleca się przy wykonywaniu remontu cząstkowego unikanie następujących błędów:

- wycinania wyznaczonej do remontu powierzchni według prostych kształtów geometrycznych (np. prostokątów), gdyż zwiększa to powierzchnię łat i powoduje niepotrzebne niszczenie dobrze zachowujących się części starej nawierzchni,
- wycinania (oskardowania) zbyt głębokiego miejsc wybojów, gdyż głębokość oskardowania nie powinna być większa niż głębokość wyboju, z zastrzeżeniem, że głębokość po oskardowaniu powinna wynosić około 1,5 średnicy używanego do remontu tłucznia,
- nieoskardowania dna wybojów, gdyż powoduje to niedostateczne powiązanie warstwy tłucznia z istniejącą nawierzchnią,
- nieczyszczenia wyboju po oskardowaniu, gdyż tłuczeń sypany w kurz i błoto w wyboju ma trudności we właściwym zaklinowaniu się,

- niedostatecznego zagęszczania tłucznia wypełniającego wybój, gdyż tłuczeń luźny w wyboju zostanie w krótkim czasie rozrzucony kołami pojazdów,
- niepolewania wodą tłucznia i kłińca podczas ubijania, gdyż tarcie między ziarnami kruszywa jest zbyt duże i tłuczeń nie daje się należycie zagęścić i tłuczeń zostanie wyrwany kołami samochodów,
- używania zamiast kłińca niewłaściwego materiału klinującego (np. ziemi z poboczy), co spowodowane jest błędnie pojętą oszczędnością, a skutkuje stratą zwięzłości naprawionej łąty przez koła wyrywające z łąty tłuczeń,
- wykonywania powierzchni łąty równo z istniejącą nawierzchnią, gdyż po skompromowaniu przez ruch łąta znajdzie się poniżej nawierzchni, a w zagłębieniu zatrzyma się woda, powodując rozmakanie łąty i wyrywanie kłińca przy przejeździe koła,
- podniesienia nadmiernego powierzchni łąty ponad istniejącą nawierzchnię, gdyż podniesienie pozostałe po zajeźdzeniu będzie niemiłe dla kierowców samochodów,
- używanie do remontu tłucznia i kłińca o twardości różniącej się od twardości tłucznia w istniejącej nawierzchni, gdyż łąta będzie ulegała mniejszemu lub większemu ścieraniu niż otaczająca jezdnia, co spowoduje niekorzystne zagłębienie lub podwyższenie nad jej powierzchnię,
- stosowania w łącie kłińca z innego gatunku kamienia niż tłuczeń (innej twardości) co powoduje, że tłuczeń nie da się należycie zaklinować.

#### 4.6 ROBOTY WYKOŃCZENIOWE

Roboty wykończeniowe powinny być zgodne z dokumentacją projektową i STWiORB. Do robót wykończeniowych należą prace związane z dostosowaniem wykonanych robót do istniejących warunków terenowych, takie jak:

- usunięcia urządzeń regulacji ruchu,
- roboty porządkujące otoczenie terenu robót.

## 5 KONTROLA JAKOŚCI ROBÓT

### 5.2 OGÓLNE ZASADY KONTROLI JAKOŚCI ROBÓT

W czasie robót Wykonawca powinien prowadzić systematyczne badania kontrolne w zakresie i z częstotliwością gwarantującą zachowanie wymagań jakości robót, lecz nie rzadziej niż wskazano w odpowiednich punktach niniejszej specyfikacji.

TABELA 2

Lp	Wyszczególnienie badań	Częstotliwość badań	
		Min. liczba badań na dziennej działce roboczej	Max. powierzchnia (m <sup>2</sup> ) przypadająca na jedno badanie
1	Szerokość, głębokość i położenie koryta	Z częstotliwością gwarantującą spełnienie wymagań przy odbiorze, określonych w p.6.2.	

Lp	Wyszczególnienie badań	Częstotliwość badań	
		Min. liczba badań na dziennej działce roboczej	Max. powierzchnia (m <sup>2</sup> ) przypadająca na jedno badanie
2	Ukształtowanie pionowe osi koryta	jw.	
3	Zagęszczenie, wilgotność gruntu - badanie wskaźnika zagęszczenia	2	600
4	Nośność podłoża	-	1000

**Uwaga:**

- **Wymagania związane z odbiorem oraz wymaganiami materiałowymi warstwy istniejącej podbudowy z tłucznia pod bitumiczne warstwy konstrukcyjne nawierzchni zawarte są w STWiORB D.04.04.02.**

### 5.3 BADANIE I POMIARY WYKONANEGO KORYTA I PODŁOŻA

#### 5.3.1 ZAGĘSZCZENIE PODŁOŻA I NOŚNOŚĆ

Zagęszczenie podłoża należy kontrolować wg punktu 5.2.4 i 6.1. Zagęszczenie podłoża należy kontrolować według normalnej próby Proctora, przeprowadzonej zgodnie z PN-88/B-04481 (metoda I lub II). Wskaźnik zagęszczenia należy określić zgodnie z PN-S-02205. Minimalną wartość wskaźnika zagęszczenia podano w tablicy p.5.2.4.

Wilgotność w czasie zagęszczenia należy badać według PN-B-06714-17. Nośność należy badać według PN-S-02205.

W przypadku, gdy przeprowadzenie badania zagęszczenia według metody Proctora jest niemożliwe ze względu na gruboziarniste uziarnienie gruntu tworzącego podłoże, kontrolę zagęszczenia należy oprzeć na metodzie obciążeń płytowych. Należy określić pierwotny i wtórny moduł odkształcenia podłoża według PN-S02205. Stosunek wtórnego i pierwotnego modułu odkształcenia nie powinien przekraczać 2,2, dla żwirów, pospółek i piasków 2,0, dla gruntów drobnoziarnistych o równomiernym uziarnieniu (pyłów, glin pylastych, glin zwięzłych, iltów), 3,0 dla gruntów różnoziarnistych (pospółek gliniastych, pyłów piaszczystych, piasków gliniastych, glin piaszczystych i 4,0 dla narzutów kamiennych).

### 5.3.2 CECHY GEOMETRYCZNE

#### **Równość**

Nierówności profilowanego i zagęszczonego podłoża należy mierzyć łatą co 20 m w kierunku podłużnym. Nierówności poprzeczne należy mierzyć łatą co najmniej 10 razy na 1 km. Nierówności nie mogą przekraczać 2 cm.

#### **Spadki poprzeczne**

Spadki poprzeczne należy mierzyć za pomocą 4-metrowej łaty i poziomicy co najmniej 10 razy na 1 km i dodatkowo we wszystkich punktach głównych łuków poziomych: na początku i końcu każdej krzywej przejściowej oraz na początku, w środku i na końcu każdego łuku kołowego.

Spadki poprzeczne podłoża powinny być zgodne z Dokumentacją Projektową z tolerancją  $\pm 0.5\%$ .

#### **Głębokość koryta i rzędne dna**

Głębokość koryta i rzędne należy sprawdzać co 20 m w osi jezdni i na jej krawędziach, a na odcinkach krzywoliniowych co 10 m.

Różnice pomiędzy rzędnymi zmierzonymi a projektowanymi nie powinny przekraczać +0 cm i -2 cm.

#### **Ukształtowanie osi koryta**

Ukształtowanie osi koryta należy sprawdzać w punktach głównych trasy i w innych dodatkowych punktach, rozmieszczonych nie rzadziej niż co 100 m.

Oś w planie nie może być przesunięta w stosunku do osi projektowanej o więcej niż 3 cm.

#### **Szerokość koryta**

Szerokość koryta należy sprawdzać co najmniej 10 razy na 1 km.

Szerokość koryta nie może różnić się od szerokości projektowanej o więcej niż +10 cm oraz -5 cm.

### 5.4 ZASADY POSTĘPOWANIA Z ODCINKAMI O NIEWŁAŚCIWYCH CECHACH GEOMETRYCZNYCH

Wszystkie powierzchnie, które wykazują większe odchylenia cech geometrycznych od określonych w punkcie 6.2.2. powinny być naprawione przez spulchnienie do głębokości co najmniej 10 cm, wyrównanie i powtórne zagęszczenie. Dodanie nowego gruntu bez spulchnienia wykonanej warstwy jest niedopuszczalne.



## 6 OBMIAR ROBÓT

---

### 6.2 JEDNOSTKA OBMIAROWA

Jednostką obmiaru robót jest :

- **m<sup>2</sup> (metr kwadratowy)** wykonanego mechanicznie profilowania i zagęszczenia podłoża pod warstwy konstrukcyjne nawierzchni w gruntach kat. I-VI z lub wykonanie mechanicznie profilowania i zagęszczenia oraz uzupełnienia istniejącej podbudowy z tłucznia pod bitumiczne warstwy konstrukcyjne nawierzchni zgodnie z Dokumentacją Projektową i pomiarem w terenie

## 7 ODBIÓR ROBÓT

---

Odbiór koryta oraz wyprofilowanego i zagęszczonego podłoża dokonywany jest na zasadach odbioru robót zanikających i ulegających zakryciu i powinien być przeprowadzony w czasie umożliwiającym wykonanie ewentualnych napraw bez hamowania postępu robót.

Roboty uznaje się za wykonane zgodnie z dokumentacją projektową STWiORB i wymaganiami Inspektora Nadzoru Inwestorskiego jeżeli wszystkie pomiary i badania z zachowaniem tolerancji wg p.6 dały wyniki pozytywne.

## 8 PODSTAWA PŁATNOŚCI

---

### 8.2 OGÓLNE USTALENIA DOTYCZĄCE PODSTAWY PŁATNOŚCI

Płatność za m<sup>2</sup> wykonanego koryta gruntowego zgodnie z obmiarem i oceną jakości robót przyjmować na podstawie wyników pomiarów i badań laboratoryjnych.

### 8.3 CENA JEDNOSTKI OBMIAROWEJ

Cena wykonania 1 m<sup>2</sup> mechanicznego profilowania i zagęszczenia podłoża obejmuje:

- prace pomiarowe i roboty przygotowawcze,
- oznakowanie robót,
- załadunek nadmiaru odspojonego gruntu na środki transportowe i odwiezienie na odkład,
- uzupełnienie materiału zgodnie z STWiORB D.04.04.02
- ewentualne odspojenie gruntu z przerzutem na pobocze i rozplantowaniem,
- profilowanie dna koryta lub podłoża,
- zagęszczenie,
- utrzymanie koryta lub podłoża wraz z odwodnieniem,
- przeprowadzenie pomiarów i badań laboratoryjnych, wymaganych w specyfikacji technicznej.

## 9 PRZEPISY ZWIĄZANE

---

PN-S-02201	Drogi samochodowe. Nawierzchnie drogowe. Podział, nazwa i określenia.
PN-B-04481:1998	Grunty budowlane. Badania próbek gruntu.

BN-75/8931-03 Drogi samochodowe. Pobieranie próbek gruntów do celów drogowych i lotniskowych.

BN-68/8931-04 Drogi samochodowe. Pomiar równości nawierzchni planografem i łatą.

BN-70/8931-05 Oznaczenia wskaźnika nośności gruntu jako podłoża nawierzchni podatnych.

PN-S-02205 Roboty ziemne.

## **D.04.03.01 OCZYSZCZENIE I SKROPIENIE WARSTW KONSTRUKCYJNYCH**

### **1 WSTĘP**

---

#### **1.1 PRZEDMIOT STWIORB**

Przedmiotem niniejszej Specyfikacji Technicznej są wymagania dotyczące wykonania i odbioru oczyszczenia i skropienia warstw konstrukcyjnych nawierzchni w związku z remontem ulic na terenie Gminy Piaseczno.

#### **1.2 ZAKRES STOSOWANIA STWIORB**

Specyfikacje Techniczne stanowią część Dokumentów Przetargowych i Umowy i należy je stosować w zleceniu i wykonaniu Robót opisanych w podpunkcie 1.1.

#### **1.3 ZAKRES ROBÓT OBJĘTYCH STWIORB**

Ustalenia zawarte w niniejszej specyfikacji dotyczą zasad prowadzenia robót przy oczyszczaniu i skrapianiu warstw konstrukcyjnych nawierzchni i obejmują:

- oczyszczenie mechaniczne nawierzchni drogowych nieulepszonych – warstwy niebitumiczne,
- oczyszczenie mechaniczne nawierzchni drogowych bitumicznych - warstwy bitumiczne,
- skropienie emulsją asfaltową nawierzchni drogowych – warstwy niebitumiczne,
- skropienie emulsją asfaltową nawierzchni drogowych – warstwy bitumiczne.

#### **1.4 OGÓLNE WYMAGANIA DOTYCZĄCE ROBÓT**

Wykonawca robót jest odpowiedzialny za jakość ich wykonania oraz za zgodność z Dokumentacją Projektową, STWiORB i poleceniami Inspektora Nadzoru Inwestorskiego.

### **2 WYROBY BUDOWLANE**

---

#### **2.1 RODZAJ WYROBU**

Wyrobami stosowanymi przy wykonaniu skropienia według zasad niniejszej specyfikacji są:

- kationowa emulsja asfaltowa niemodyfikowana klasy 3 – do skropienia warstw bitumicznych. Należy stosować emulsję C60 B3 ZM.
- kationowa emulsja asfaltowa niemodyfikowana klasy 5 – do skropienia warstw niebitumicznych. Należy stosować emulsję C60 B5 ZM

Właściwości drogowych emulsji kationowych niemodyfikowanych powinny spełniać wymagania podane w poniższej tabelicy.

TABELA 1 WYMAGANIA DOTYCZĄCA KATIONOWYCH EMULSJI ASFALTOWYCH

Właściwości	Metoda badań wg normy	Jednostka	C60B3 ZM	C60B5 ZM
			Wymaganie (klasa)	
Polarność	PN-EN 1430	-	dodatnia	dodatnia
Czas mieszania	PN-EN 13075-2	s	NPD (0)	NPD (0)
Indeks rozpadu <sup>3</sup>	PN-EN 13075-1	g/100g	50 do 100 (3)	120 do 180 (5)
Zdolność do penetracji	PN-EN 12849	min	NPD (0)	NPD (0)
Stabilność podczas mieszania z cementem	PN-EN 12848	g	NPD (0)	< 0,2 (2)
Zawartość lepiszcza (poprzez oznaczenie zawartości wody)	PN-EN 1428	% m/m	58 do 62 (5)	58 do 62 (5)
Zawartość lepiszcza pozostałego po destylacji	PN-EN 1431	% m/m	NPD (0)	NPD (0)
Czas wypływu dla $\varnothing$ 2mm przy 40°C	PN-EN 12846	s	15 – 45 (3)	15 – 45 (3)
Czas wypływu dla $\varnothing$ 4mm przy 40°C	PN-EN 12846	s	NPD (0)	NPD (0)
Lepkość dynamiczna w 40°C	PN-EN 14896	m Pas	NPD (0)	NPD (0)
Pozostałość na sicie, sito 0,5mm	PN-EN 1429	% m/m	< 0,2 (3)	< 0,2 (3)
Pozostałość na sicie, sito 0,16mm	PN-EN 1429	% m/m	NPD (0)	NPD (0)
Pozostałość na sicie po 7 dniach magazynowania, sito 0,5mm	PN-EN 1429	% m/m	TBR (1)	TBR (1)
Sedymentacja po 7 dniach magazynowania	PN-EN 12487	% m/m	TBR (1)	TBR (1)
Adhezja <sup>4</sup>	PN-EN 13614	% pokrycia powierzchni	TBR (1)	TBR (1)
	Załącznik NA.2.2		≥ 75	≥ 75

Właściwości	Metoda badań wg normy	Jednostka	C60B3 ZM	C60B5 ZM
			Wymaganie (klasa)	
pH emulsji	PN-EN 12850	-	NPD (0)	≥ 3,5
Penetracja w 25°C	PN-EN 13074			
Penetracja w 25°C	PN-EN 1426	0,1mm	< 100 (3)	< 100 (3)
Temperatura mięknięcia asfaltu odzyskanego	PN-EN 1427	°C	> 39 (5)	> 39 (5)
Nawrót sprężysty w 25°C asfaltu odzyskanego dla asfaltów modyfikowanych	PN-EN 13998	%	NPD (0)	NPD (0)
<sup>1</sup> - Wymagania dotyczące emulsji asfaltowych do ZM nie dotyczą emulsji poddanych na budowie rozcieńczeniu przed wbudowaniem, <sup>2</sup> - Właściwości nie wymienione w załączniku określone są jako NPD (0), <sup>3</sup> - Badanie na wypełniaczu mineralnym Sikaisol, <sup>4</sup> - Badanie na kruszywie bazaltowym .				

### 1.5 ZUŻYCIE LEPIECZY DO SKROPIENIA

TABELA 2 ZALECANE ILOŚCI POZOSTAŁEGO LEPIECZY DO SKROPIENIA PODŁOŻA POD WARSTWĘ ASFALTOWĄ

Lp.	Podłoże do wykonania warstwy z mieszanki betonu asfaltowego	Ilość asfaltu po odparowaniu wody z emulsji, kg/m <sup>2</sup>
Podłoże pod warstwę asfaltową		
1	Podbudowa/nawierzchnia tłuczniowa	od 0,7 do 1,0
2	Podbudowa z mieszanki niezwiązanej kruszywa	od 0,5 do 0,7
3	Podbudowa z mieszanki lub gruntu związanych cementem	od 0,3 do 0,5
4	Nawierzchnia asfaltowa o chropowatej powierzchni	od 0,2 do 0,5
5	Podbudowa asfaltowa	od 0,3 do 0,5
6	Asfaltowa warstwa wyrównawcza lub wzmacniająca	
7	Asfaltowa warstwa wiążąca	od 0,1 do 0,3

TABELA 3 ZALECANE ILOŚCI ASFALTU DO SKROPIENIA NA POŁĄCZENIACH MIĘDZYWARSTWOWYCH

Lp.	Połączenie nowych warstw asfaltowych	Ilość asfaltu po odparowaniu wody z emulsji kg/m <sup>2</sup>
1	Podbudowa asfaltowa	od 0,3 do 0,5
2	Asfaltowa warstwa wyrównawcza lub wzmacniająca	
3	Asfaltowa warstwa wiążąca	od 0,1 do 0,3

## 2.2 SKŁADOWANIE LEPISZCZY

Warunki przechowywania nie mogą powodować utraty cech lepiscza i obniżenia jego jakości. Lepiszczce należy przechowywać w zbiornikach stalowych wyposażonych w urządzenia grzewcze i zabezpieczonych przed dostępem wody i zanieczyszczeniem. Dopuszcza się magazynowanie lepisczy w zbiornikach murowanych, betonowych lub żelbetowych przy spełnieniu tych samych warunków, jakie podano dla zbiorników stalowych.

Emulsję można magazynować w opakowaniach transportowych lub stacjonarnych zbiornikach pionowych z nalewaniem od dna. Nie należy stosować zbiornika walcowego leżącego, ze względu na tworzenie się na dużej powierzchni cieczy „kożucha” asfaltowego zatykającego później przewody. Przy przechowywaniu emulsji asfaltowej należy przestrzegać zasad ustalonych przez producenta.

## 3 SPRZĘT

### 3.1 SPRZĘT DO OCZYSZCZANIA WARSTW NAWIERZCHNI

Wykonawca przystępujący do oczyszczania warstw nawierzchni, powinien wykazać się możliwością korzystania z następującego sprzętu:

- szczotek mechanicznych - zaleca się użycie urządzeń dwuszcotkowych. Pierwsza ze szczotek powinna być wykonana z twardych elementów czyszczących i służyć do zdrapywania oraz usuwania zanieczyszczeń przylegających do czyszczonej warstwy. Druga szczotka powinna posiadać miękkie elementy czyszczące i służyć do zamiatania. Zaleca się używanie szczotek wyposażonych w urządzenia odpylające,
- sprężarek powietrza,
- zbiorników z wodą do mycia pod ciśnieniem,
- szczotek ręcznych.

### 3.2 SPRZĘT DO SKRAPIANIA WARSTW NAWIERZCHNI

Do skrapiania warstw nawierzchni należy używać skrapiarke lepiscza. Skrapiarke powinna być wyposażona w urządzenia pomiarowo-kontrolne pozwalające na sprawdzanie i regulowanie następujących parametrów:

- temperatury rozkładanego lepiscza,
- ciśnienia lepiscza w kolektorze,
- wydajność pompy dozującej lepiscze,
- prędkości poruszania się skrapiarke,

- wysokości i długości kolektora do rozkładania lepiszcza.
- Zbiornik na lepiszcze skrapiarki powinien być izolowany termicznie tak, aby było możliwe zachowanie stałej temperatury lepiszcza.

Wykonawca powinien posiadać aktualne świadectwo cechowania skrapiarki. Skrapiarka powinna zapewnić rozkładanie lepiszcza z tolerancją  $\pm 10\%$  od ilości założonej.

## 4 TRANSPORT

---

Emulsję na budowę należy przewozić w samochodach cysternach. Cysterny winny być podzielone przegrodami na komory o pojemności nie większej niż 1 m<sup>3</sup>, a każda przegroda powinna mieć wykroje umożliwiające przepływ emulsji. Cysterna używana do transportu emulsji nie może być używana do przewozu innych lepiszczy.

## 5 WYKONANIE ROBÓT

---

### 5.1 ZAKRES WYKONYWANYCH ROBÓT

#### 5.1.1 OCZYSZCZENIE POWIERZCHNI

Oczyszczenie warstw nawierzchni polega na usunięciu luźnych ziaren kruszywa, brudu, błota i kurzu przy użyciu szczotek mechanicznych a w razie potrzeby wody pod ciśnieniem. W miejscach trudno dostępnych należy używać szczotek ręcznych. W razie potrzeby, na terenach niezabudowanych, bezpośrednio przed skropieniem warstwa powinna być oczyszczona z kurzu przy użyciu sprężonego powietrza.

#### 5.1.2 SKROPIENIE POWIERZCHNI

Warstwa przed skropieniem powinna być oczyszczona.

Jeżeli do czyszczenia warstwy była używana woda, to skropienie lepiszczem może nastąpić dopiero po wyschnięciu warstwy, za wyjątkiem zastosowania emulsji, przy których nawierzchnia może być wilgotna. Skropienie warstwy może rozpocząć się po odbiorze przez Inspektora Nadzoru Inwestorskiego jej oczyszczenia. Warstwa nawierzchni powinna być skrapiana lepiszczem przy użyciu skrapiarek, a w miejscach trudno dostępnych ręcznie (za pomocą węża z dyszą rozpryskową).

Skropiona warstwa powinna być pozostawiona bez jakiegokolwiek ruchu na czas niezbędny dla umożliwienia penetracji lepiszcza w warstwę i odparowania wody z emulsji.

Przed ułożeniem warstwy z mieszanki mineralno-bitumicznej Wykonawca powinien zabezpieczyć skropioną warstwę nawierzchni przed uszkodzeniem, dopuszczając tylko niezbędny ruch budowlany.

Powierzchnia powinna być skropiona emulsją asfaltową z wyprzedzeniem w czasie na odparowanie wody. Orientacyjny czas powinien wynosić co najmniej:

- - 2.0 godziny w przypadku stosowania 0.5 - 1.0 kg/m<sup>2</sup> emulsji,
- - 0.5 godziny w przypadku stosowania 0.1 - 0.5 kg/m<sup>2</sup> emulsji.

### 5.1.3 OGRANICZENIA WYKONYWANIA ROBÓT

Nie należy prowadzić robót w czasie występowania mgły, opadów atmosferycznych i silnego wiatru, a także gdy temperatura powietrza w cieniu jest niższa od dopuszczalnej dla wykonywanej warstwy.

## 6 KONTROLA JAKOŚCI ROBÓT

---

### 6.1 KONTROLE I BADANIA PRZED PRZYSTĄPIENIEM DO ROBÓT

Przed przystąpieniem do robót Wykonawca powinien przeprowadzić próbne skropienie w celu określenia optymalnych parametrów pracy skrapiaczki i określenia wymaganej ilości lepiszcza w zależności od rodzaju i stanu warstwy przewidzianej do skropienia.

### 6.2 KONTROLE I BADANIA W TRAKCIE WYKONYWANIA ROBÓT

#### 6.2.1 BADANIE LEPISZCZY

Ocena lepiszczy powinna być oparta na informacjach producenta dołączonych do znaku CE lub budowlanego z tym, że:

Lp.	Kontrolowane właściwości	Badanie według normy
1	Lepkość wg Englera	PN-B-24003:1997

#### 6.2.2 BADANIE JEDNORODNOŚCI SKROPIENIA I ZUŻYCIA LEPISZCZA

Należy przeprowadzić kontrolę ilości rozkładanego lepiszcza według metody podanej w opracowaniu „Powierzchniowe utrwalenia. Oznaczanie ilości rozkładanego lepiszcza i kruszywa” [4]. W jednym przekroju poprzecznym skrapianym umieszcza się 3 płytki o wymiarach 30x30cm lub 25x25cm.

Płytki waży się przed skropieniem oraz po skropieniu i odparowaniu wody lub upłynniacza. Ilość wynikającą z ważenia dzieli się przez powierzchnię. Wyniki są podstawą do oceny ilości i równomierności nakładanego lepiszcza.

## 7 OBMIAR ROBOT

---

### 7.1 OGÓLNE ZASADY OBMIARU ROBÓT

Roboty uznaje się za zgodne z Dokumentacją Projektową, STWiORB, wymaganiami Inspektora Nadzoru Inwestorskiego jeżeli wszystkie pomiary i badania z zachowaniem tolerancji wg p.6 dały wyniki pozytywne.

### 7.2 JEDNOSTKA OBMIAROWA

Jednostką obmiarową jest :

- **m<sup>2</sup> (metr kwadratowy)** wykonanego oczyszczenia warstw konstrukcyjnych,
- **m<sup>2</sup> (metr kwadratowy)** wykonanego skropienia warstw konstrukcyjnych emulsja asfaltową, na podstawie Dokumentacji Projektowej i obmiaru w terenie.



## 8 ODBIÓR ROBÓT

---

Ogólne zasady odbioru robót podano w OST D-M.00.00.00 „Wymagania ogólne”.

## 9 PODSTAWA PŁATNOŚCI

---

### 9.1 OGÓLNE USTALENIA DOTYCZĄCE PODSTAWY PŁATNOŚCI

Płatność za m<sup>2</sup> wykonanego oczyszczenia i skropienia należy przyjmować zgodnie z obmiarem, oceną jakości wykonanych robót i jakości użytych wyrobów na podstawie wyników pomiarów i badań.

### 9.2 CENA JEDNOSTKI OBMIAROWEJ

Cena wykonania 1m<sup>2</sup> oczyszczenia warstw konstrukcyjnych obejmuje:

- mechaniczne i ręczne oczyszczanie warstwy konstrukcyjnej nawierzchni z ewentualnym myciem wodą lub użyciem sprężonego powietrza,
- ręczne odspojenie stwardniałych zanieczyszczeń,
- oznakowanie robót,
- uporządkowanie terenu robót.

Cena wykonania 1m<sup>2</sup> skropienia warstw konstrukcyjnych obejmuje:

- zakup lepiszcza i innych niezbędnych materiałów,
- dostarczenie lepiszcza i napełnienie nim skrapiarek,
- podgrzanie lepiszcza do wymaganej temperatury,
- skropienie powierzchni warstwy lepiszczem,
- przeprowadzenie pomiarów i badań laboratoryjnych wymaganych w Specyfikacji Technicznej,
- oznakowanie robót.

## 10 PRZEPISY ZWIĄZANE

---

1.	PN-EN 1426:2001	Przetwory naftowe. Pomiar penetracji asfaltów
2.	PN-EN 12591:2004	Przetwory naftowe. Asfalty drogowe
3.	PN-C-96173	Przetwory naftowe. Asfalty upłynnione AUN do nawierzchni drogowych
4.	PN-EN 12271-1	Powierzchniowe utrwalać. Metody badań
5.		Wymagania Techniczne „Kationowe emulsje asfaltowe na drogach publicznych”, WT-3 Emulsje asfaltowe 2009, Warszawa 2009
6.	PN-B-24003:1997	Asfaltowa emulsja kationowa
7.	PN-EN 13808	Asfalty i lepiszcza asfaltowe -- Zasady klasyfikacji kationowych emulsji asfaltowych

## D.04.04.02 PODBUDOWA I ULEPSZONE PODŁOŻE Z MIESZANKI NIEZWIĄZANEJ

### 1 WSTĘP

---

#### 1.1 PRZEDMIOT STWIORB

Przedmiotem niniejszej Specyfikacji Technicznej są wymagania dotyczące wykonania i odbioru warstwy ulepszanego podłoża (warstwy mrozoochronnej) i podbudowy z mieszanki niezwiązanej kruszywa w związku z remontem ulic na terenie Gminy Piaseczno.

#### 1.2 ZAKRES STOSOWANIA ST

Specyfikacja Techniczna jest stosowana jako dokument przetargowy i kontraktowy przy zlecaniu i realizacji robót wymienionych w punkcie 1.1.

#### 1.3 ZAKRES ROBÓT OBJĘTYCH ST

Ustalenia zawarte w niniejszej specyfikacji dotyczą zasad prowadzenia robót związanych z wykonaniem warstwy pobocza, zjazdów oraz podbudowy z mieszanki niezwiązanej 0/31,5 mm.

#### 1.4 OKREŚLENIA PODSTAWOWE

**1.4.1. Mieszanka niezwiązana** – ziarnisty materiał o określonym składzie ziarnowym ( $d \div D$ ), który jest stosowany do wykonania podłoża ulepszanego oraz konstrukcji nawierzchni drogowej. Mieszanka niezwiązana może być wytworzona z kruszyw: naturalnych, sztucznych, z recyklingu lub mieszaniny tych kruszyw w określonych proporcjach.

**Uwaga: Do wykonania warstwy jezdnej na poboczach i zjazdach z mieszanki niezwiązanej nie dopuszcza się stosowania materiałów sztucznych, z recyklingu lub mieszaniny tych kruszyw.**

**1.4.2. Kategoria** – charakterystyczny poziom właściwości kruszywa lub mieszanki niezwiązanej, wyrażony jako przedział wartości lub wartość graniczna. Nie ma zależności między kategoriami różnych właściwości. Właściwości oznaczone symbolem NR oznaczają, że nie jest wymagane badanie danej cechy.

**1.4.3. Partia** – wielkość produkcji, wielkość dostawy, dostawa dzielona (np. ładunek wagonowy, ładunek samochodu ciężarowego, ładunek barki) lub hałda, która została wyprodukowana w okresie występowania jednakowych warunków. Przy ciągłym procesie produkcyjnym jako partię należy przyjmować ilość wyprodukowaną w ustalonym czasie.

**1.4.4. Podbudowa** – dolna część konstrukcji nawierzchni drogowej przeznaczona do przenoszenia obciążeń ruchu na podłoże. Podbudowa może składać się z podbudowy zasadniczej i pomocniczej. Podbudowa może być wykonana w kilku warstwach technologicznych. Konstrukcję wzmacnianej nawierzchni drogowej uważa się za podbudowę.

**1.4.5. Podbudowa pomocnicza** – warstwa zapewniająca przenoszenie obciążenia z podbudowy zasadniczej na podłoże. Podbudowa pomocnicza może składać się z kilku warstw o różnych właściwościach.

**1.4.6. Podbudowa zasadnicza** – warstwa zapewniająca przenoszenie obciążenia z warstw wyżej leżących na podbudowę pomocniczą.

**1.4.7. Nawierzchnia z mieszanki niezwiązanej** – nawierzchnia drogowa, której wierzchnią warstwą, poddawana bezpośredniemu oddziaływaniu ruchu i czynników atmosferycznych, jest wykonana z mieszanki kruszyw niezwiązanych o ciągłym uziarnieniu.

**1.4.8. Podłoże ulepszone** – warstwa lub zespół warstw leżących pod konstrukcją nawierzchni drogowej w wypadku, gdy podłoże gruntowe (grunt rodzimy lub nasypowy) nie spełnia warunku nośności, mrozoodporności lub przepuszczalności. Podłoże ulepszone może zawierać następujące warstwy: mrozoochronną, odsączającą, odcinającą i wzmacniającą, a w wypadku podłoża ulepszanego jednowarstwowego, może spełniać funkcje wszystkich tych warstw jednocześnie.

Grubość warstwy podłoża ulepszanego jest zależna od rodzaju i grubości konstrukcji nawierzchni, kategorii obciążenia ruchem (Kri) oraz grupy nośności (Gi) podłoża gruntowego i głębokości przemarzania gruntu.

**1.4.9. Warstwa mrozoochronna** – warstwa zapewniająca ochronę konstrukcji nawierzchni drogowej przed skutkami oddziaływania mrozu.

**1.4.10. Warstwa odcinająca** – warstwa stosowana w celu uniemożliwienia przedostania się cząstek podłoża do warstw wyżej położonych. Warstwa ta powinna zapewnić spełnienie warunku szczelności ( $D_{15}/d_{85} \leq 5$ ).

**1.4.11. Destrukt** – materiał mineralno-bitumiczny lub mineralno-cementowy, rozkruszony do postaci okruchów związanych lepiszczem bitumicznym lub spoiwem cementowym, powstały w wyniku frezowania warstwy lub warstw nawierzchni drogowej w temperaturze otoczenia, lub w wyniku kruszenia w kruszarce brył pochodzących z rozbiórki starej nawierzchni.

**1.4.12. Pył** – cząstki kruszywa przechodzące przez sito 0,063 mm.

## 1.5 OGÓLNE WYMAGANIA DOTYCZĄCE ROBÓT

Wykonawca robót jest odpowiedzialny za jakość ich wykonania oraz za zgodność z Dokumentacją Projektową, STWiORB i poleceniami Inspektora Nadzoru Inwestorskiego.

## 2 WYROBY BUDOWLANE

### 2.1 RODZAJE WYROBÓW

Wyrobem do wykonania warstwy mieszanki niezwiązanej jest kruszywo. Woda do zraszania kruszywa. Producent mieszanki musi prowadzić zakładową kontrolę produkcji ZKP opisaną w zał. C WT-4, aby zapewnić, że wyrobu spełniają wymagania niniejszej STWiORB.

### 2.2 WYMAGANIA

#### 2.2.1 WYMAGANE WŁAŚCIWOŚCI KRUSZYWA DO MIESZANEK NIEZWIĄZANYCH ZAPISANE W TAB. 1 WT-4

Punkt w normie PN-EN 13242	Właściwości	Wymagane właściwości kruszywa do mieszanek niezwiązanych przeznaczonych do:				Odniesienie do tablicy w PN-EN 13242
		podłoża ulepszanego	podbudowy pomocniczej	podbudowy pomocniczej	Nawierzchnia z kruszywa niezwiązanej obciążonej ruchem	
		KR1-KR6	KR1-KR2	KR3-KR6	KR1-KR2	
4.1÷4.2	Zestaw sit #	0,063; 0,5; 1; 2; 4; 5,6; 8; 11,2; 16; 22,4; 31,5; 45; 56; 63; i 90				Tab. 1
		wszystkie frakcje dozwolone				
4.3.1	Uziarnienie wg PN-EN 933-1 kategoria nie niższa niż	Gc80/20, G <sub>F</sub> 80, G <sub>A</sub> 75 (dot. tylko KR5-KR6)	Gc85/15, G <sub>F</sub> 85, G <sub>A</sub> 85	Gc85/15, G <sub>F</sub> 85, G <sub>A</sub> 85	Gc80/20, G <sub>F</sub> 80, G <sub>A</sub> 75	Tab. 2
4.3.2	Wartości graniczne i tolerancje uziarnienia kruszywa grubego na sitach pośrednich wg PN-EN 933-1, odchylenia nie większe niż wg kategorii	GT <sub>C</sub> NR	GT <sub>C</sub> NR	GT <sub>C</sub> NR	GT <sub>C</sub> 20/15	Tab. 3
4.3.3	Tolerancja uziarnienia kruszywa drobnego i kruszywa o ciągłym uziarnieniu wg PN-EN 933-1 odchylenia nie większe niż wg kategorii	GT <sub>F</sub> NR, GT <sub>A</sub> NR	GT <sub>F</sub> NR, GT <sub>A</sub> NR	GT <sub>F</sub> NR, GT <sub>A</sub> NR	GT <sub>F</sub> 10, GT <sub>A</sub> 20	Tab. 4
4.4	Kształt kruszywa grubego – wg PN-EN 933-4 <sup>a)</sup>	FI <sub>NR</sub>	FI <sub>NR</sub>	FI <sub>NR</sub>	FI <sub>50</sub>	Tab. 5

Punkt w normie PN-EN 13242	Właściwości	Wymagane właściwości kruszywa do mieszanek niezwiązanych przeznaczonych do:				Odniesienie do tablicy w PN-EN 13242
		podłoża ulepszanego	podbudowy pomocniczej	podbudowy pomocniczej	Nawierzchnia z kruszywa niezwiązanej obciążonej ruchem	
		KR1-KR6	KR1-KR2	KR3-KR6	KR1-KR2	
	a) wskaźnik płaskości kategoria nie wyższa niż					
	lub b) wskaźnik kształtu kategoria nie wyższa niż	SI <sub>NR</sub>	SI <sub>NR</sub>	SI <sub>NR</sub>	SI <sub>55</sub>	Tab. 6
4.5	Kategorie procentowych zawartości ziaren o powierzchni przekruszonej lub łamanych oraz ziaren całkowicie zaokrąglonych w kruszywie grubym wg PN-EN 933-5	C <sub>NR</sub>	C <sub>50/30</sub>	C <sub>50/30</sub>	C <sub>50/30</sub>	Tab. 7
4.6	Zawartość pyłu wg PN-EN 933-1 a) w kruszywie grubym*	f <sub>Deklarowana</sub>	f <sub>Deklarowana</sub>	f <sub>Deklarowana</sub>	f <sub>Deklarowana</sub>	Tab. 8
	b) w kruszywie drobnym*	f <sub>Deklarowana</sub>	f <sub>Deklarowana</sub>	f <sub>Deklarowana</sub>	f <sub>Deklarowana</sub>	Tab. 8
4.7	Jakość pyłu	Właściwość niebadana na pojedynczych frakcjach, a tylko w mieszankach wg wymagań p. 2.2-2.4				
5.2	Odporność na rozdrabnianie kruszywa grubego wg PN-EN 1097-2 kategoria nie wyższa niż	LA <sub>NR</sub>	LA <sub>40</sub>	LA <sub>40</sub>	LA <sub>40</sub>	Tab. 9
5.3	Odporność na ścieranie kruszywa grubego wg PN-EN 1097-1	M <sub>DE</sub> Deklarowana	M <sub>DE</sub> Deklarowana	M <sub>DE</sub> Deklarowana	M <sub>DE</sub> Deklarowana	Tab. 11

Punkt w normie PN-EN 13242	Właściwości	Wymagane właściwości kruszywa do mieszanek niezwiązanych przeznaczonych do:				Odniesienie do tablicy w PN-EN 13242
		podłoża ulepszanego	podbudowy pomocniczej	podbudowy pomocniczej	Nawierzchnia z kruszywa niezwiązanej obciążonej ruchem	
		KR1-KR6	KR1-KR2	KR3-KR6	KR1-KR2	
5.4	Gęstość wg PN-EN 1097-6 rozdział 7,8 albo 9	Deklarowana	Deklarowana	Deklarowana	Deklarowana	
5.5	Nasiąkliwość <sup>b)</sup> wg PN-EN 1097-6 rozdział 7,8 albo 9	WA <sub>242</sub> ****	WA <sub>242</sub> ****	WA <sub>242</sub> ****	WA <sub>242</sub> ****	
6.2	Siarczany rozpuszczalne w kwasie wg PN-EN 1744-1	AS <sub>NR</sub>	AS <sub>NR</sub>	AS <sub>NR</sub>	AS <sub>NR</sub>	Tab. 12
6.3	Całkowita zawartość siarki wg PN-EN 1744-1	SNR	SNR	SNR	SNR	Tab. 13
6.4.2.1	Stażność objętości żużla stalowniczego wg PN-EN 1744-1 p. 19.3, kategoria nie wyższa niż	V <sub>5</sub>	V <sub>5</sub>	V <sub>5</sub>	V <sub>5</sub>	Tab. 14
6.4.2.2	Rozpad krzemianowy w żużlu wielkopiecowym kawałkowym wg PN-EN 1744-1, p. 19.1	Brak rozpadu	Brak rozpadu	Brak rozpadu	Brak rozpadu	
6.4.2.3	Rozpad żelazawy w żużlu wielkopiecowym kawałkowym wg PN-EN 1744-1, p.19.2	Brak rozpadu	Brak rozpadu	Brak rozpadu	Brak rozpadu	
6.4.3	Składniki rozpuszczalne w wodzie wg PN-EN 1744-3	Brak substancji szkodliwych w stosunku do środowiska wg odrębnych przepisów				
6.4.4	Zanieczyszczenia	Brak ciał obcych takich jak: drewno, szkło i plastik, mogących pogorszyć produkt końcowy				
7.2	Zgorzel słoneczna bazaltu wg PN-EN	SB <sub>LA</sub>	SB <sub>LA</sub>	SB <sub>LA</sub>	SB <sub>LA</sub>	

Punkt w normie PN-EN 13242	Właściwości	Wymagane właściwości kruszywa do mieszanek niezwiązanych przeznaczonych do:				Odniesienie do tablicy w PN-EN 13242
		podłoża ulepszanego	podbudowy pomocniczej	podbudowy pomocniczej	Nawierzchnia z kruszywa niezwiązanej obciążonej ruchem	
		KR1-KR6	KR1-KR2	KR3-KR6	KR1-KR2	
	1367-3. wg PN-EN 1097-2					
7.3.3	Mrozoodporność na frakcji kruszywa 8/16 wg PN-EN 1367-1, kategoria nie wyższa niż	$F_{NR}$ -dla kruszywa ze skał magmowych i przeobrażonych i z rozbiórki pod warunkiem gdy zawartość w mieszance nie $p$ [przekracza 50% $m/m$ i $F_4$ dla kruszywa ze skał magmowych i przeobrażonych	$F_{NR}$ -dla kruszywa ze skał magmowych i przeobrażonych i z rozbiórki pod warunkiem gdy zawartość w mieszance nie $p$ [przekracza 50% $m/m$ i $F_4$ dla kruszywa ze skał magmowych i przeobrażonych	$F_{NR}$ -dla kruszywa ze skał magmowych i przeobrażonych i z rozbiórki pod warunkiem gdy zawartość w mieszance nie $p$ [przekracza 50% $m/m$ i $F_4$ dla kruszywa ze skał magmowych i przeobrażonych	$F_4$	Tabl.18
Zał.C	Skład materiałowy	Deklarowany	Deklarowany	Deklarowany	Deklarowany	

Łączna zawartość pyłów w mieszance powinna mieścić się w wybranych krzywych granicznych

Jeżeli kruszywo nie spełnia warunku maksymalnej nasiąkliwości  $WA_{24}$  należy wykonać badanie mrozoodporności. Wymagane właściwości mieszanki niezwiązanej zapisano w tablicy 6 WT4:

Punkt w normie PN-EN 13285	Właściwości	Wymagane właściwości mieszanki niezwiązanej przeznaczonej do:			Odniesienie do tablicy w PN-EN 13285
		podłoża ulepszanego	podbudowy pomocniczej i zasadniczej	Nawierzchnia z kruszywa niezwiązane obciążonego ruchem	
		KR1-KR6	KR1-KR6	KR1-KR2	
4.3.1	Uziarnienie mieszanki niezwiązanej	0/16,0* 0/31,5* *(dopuszcza się stosowanie do warstwy mrozoochronnej podbudowy z rozbiórki pod warunkiem spełnienia wymagań WT-4)	0/31,5* *(dopuszcza się stosowanie do warstwy podbudowy pomocniczej z rozbiórki pod warunkiem spełnienia wymagań WT-4)	0/31,5	Tab.4
4.3.2	Maksymalna zawartość pyłu, kategoria nie wyższa niż:	UF <sub>15</sub>	UF <sub>12</sub>	UF <sub>15</sub>	Tab.2
4.3.2	Minimalna zawartość pyłu	LF <sub>NR</sub>	LF <sub>NR</sub>	LF <sub>8</sub>	Tab. 3
4.3.3	Zawartość nadziarna, kategoria nie niższa niż:	OC <sub>90</sub>	OC <sub>90</sub>	OC <sub>90</sub>	Tab.4 i 6
4.4.1	Uziarnienie	Krzywe uziarnienia wg rys. 6	Krzywe uziarnienia wg rys. 9	Krzywe uziarnienia wg rys.	Tab.5 i 6
4.4.2	Tolerancja przesiewu-porównanie z wartością S deklarowaną przez dostawcę	Brak wymagań	Wg tab. 3	Brak wymagań	Tab.7
4.4.2	Jednorodność uziarnienia – różnice w przesiewach	Brak wymagań	Wg tab. 4	Brak wymagań	Tab.8
4.5	Wrażliwość na mróz; wskaźnik piaskowy, ale mniejszy niż:	SE <sub>35</sub>	SE <sub>40</sub>	SE <sub>35</sub>	-
	Wskaźnik plastyczności I <sub>p</sub>	Deklarowany	Deklarowany	Deklarowany	-
	Odporność na rozdrabnianie (dotyczy frakcji 10/14 odsianej z mieszanki) wg PN-EN 1097-1, kategoria nie wyższa niż:	LA <sub>NR</sub>	LA <sub>40</sub>	LA <sub>40</sub>	-
	Odporność na ścieranie (dotyczy frakcji 10/14 odsianej)	M <sub>DE</sub> Deklarowana	M <sub>DE</sub> Deklarowana	M <sub>DE</sub> Deklarowana	-



Punkt w normie PN-EN 13285	Właściwości	Wymagane właściwości mieszanki niezwiązanej przeznaczonej do:			Odniesienie do tablicy w PN-EN 13285
		podłoża ulepszanego	podbudowy pomocniczej i zasadniczej	Nawierzchnia z kruszywa niezwiązane obciążonego ruchem	
		KR1-KR6	KR1-KR6	KR1-KR2	
	z mieszanki) wg PN-EN 1097-1, kategoria M <sub>DE</sub>				
	Mrozoodporność (dotyczy frakcji kruszywa 8/16 odsianej z mieszanki) wg PN-EN 1367-1 kategoria nie wyższa niż:	F <sub>4</sub>	F <sub>4</sub>	F <sub>4</sub>	-
	Wartość CBR [%] po zagęszczeniu do wskaźnika zagęszczenia I <sub>s</sub> =1,0(KR1-2) i I <sub>s</sub> =1,03(KR 3-6) i moczeniu w wodzie 96 h, co najmniej:	40	80 –KR1i2 oraz 120-KR3-6	Brak wymagań	-
	Zawartość wody w mieszance zagęszczanej, [(m/m)], wilgotność optymalna wg metody Proctora	70÷100	80÷100	80÷100	-

Badanie wskaźnika piaskowego SE należy wykonać na mieszance po pięciokrotnym zagęszczeniu metodą Prochora wg PN-EN 13286-2

### 2.3 UZIARNIENIE

Określone wg PN-EN 933-1 uziarnienie mieszanki przeznaczonej do warstw odcinającej i mrozochronnej powinno spełniać wymagania przedstawione w WT-4 dla warstw o uziarnieniu 0/16 lub 0/31,5 dla podłoża ulepszanego

Określone wg PN-EN 933-1 uziarnienie mieszanki niezwiązanej przeznaczonej do podbudowy powinno spełniać wymagania przedstawione na rysunku 12 dla podbudowy zasadniczej.

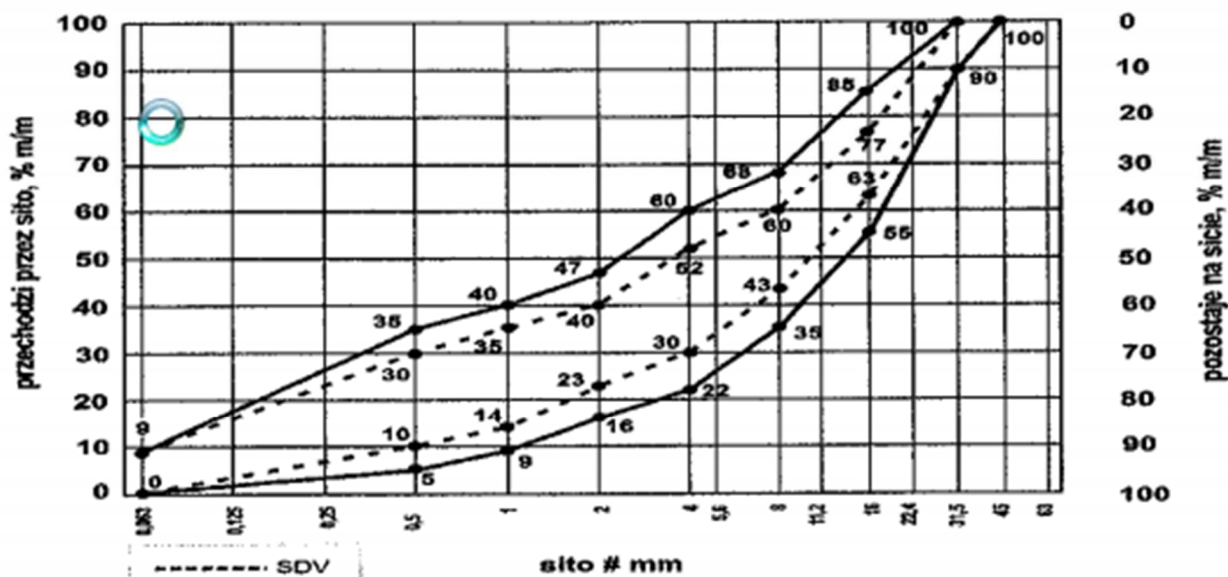

Rys. 12. Mieszanka niezwiązana 0/31,5 do warstw podbudowy zasadniczej

Rys. 12 WT-4. Mieszanka niezwiązana 0/31,5 do górnej warstwy podbudowy zasadniczej.

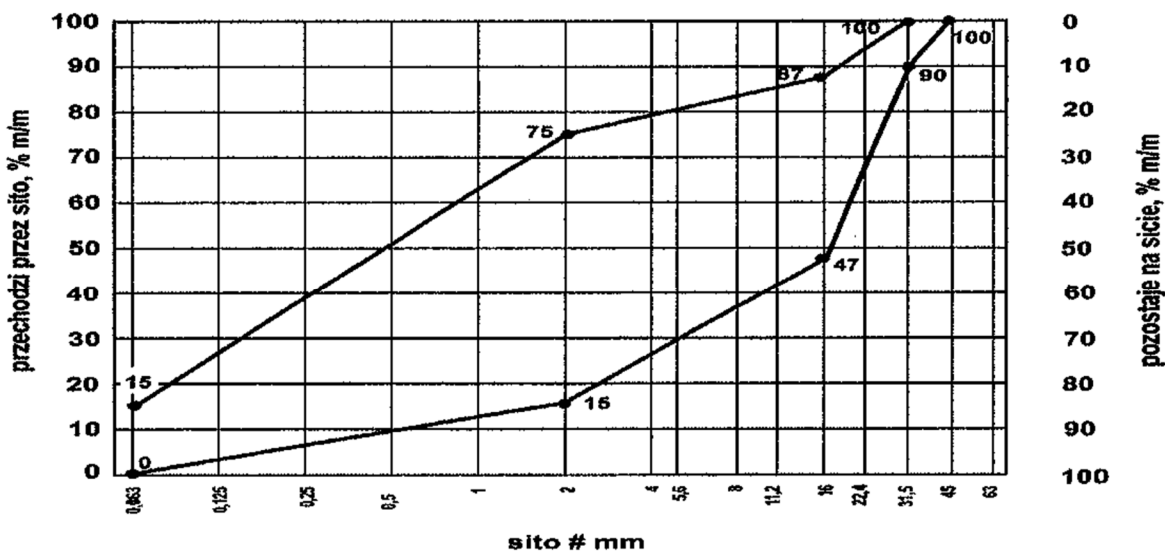

Rys. 19 WT-4. Mieszanka niezwiązana 0/31,5 do nawierzchni z kruszywa niezwiązanego.

Aby zapewnić ciągłość uziarnienia, oprócz wymagań podanych na rys. 9, 90% uziarnień zbadanych w ramach ZKP w okresie do 6 miesięcy powinny spełniać wymagania podane w tablicach 2 i 3 WT-4.

Tablica 2 WT-4. Porównanie uziarnienia mieszanki niezwiązanej z uziarnieniem SDV deklarowanym przez producenta

Mieszanka niezwiązana	Porównanie z deklarowanym SDV- tolerancja przesiewu przez sito [%(m/m)]									
	0,5	1	2	4	5,6	8	11,2	16	22,4	31,5
0/31,5	±5	±5	±7	±8	-	±8	-	±8	-	-

Tablica 3 WT-4. Różnice przesiewów przy badaniu ciągłości uziarnienia mieszanki niezwiązanej

Mieszanka	Minimalna i maksymalna zawartość frakcji w mieszance – różnice przesiewów [% (m/m)]															
	1/2		2/4		2/5,6		4/8		5,6/11,2		8/16		11,2/22,4		16/31,5	
	min	max	min	max	min	max	min	max	min	max	min	max	min	max	min	max
0/31,5	4	15	7	20	-	-	10	25	-	-	10	25	-	-	-	-

## 2.4 WODA

Należy stosować wodę wg PN-EN1008 [18].

## 3 SPRZĘT

### 3.1 SPRZĘT DO WYKONANIA ROBÓT

Wykonawca przystępujący do wykonania warstwy z mieszanek niezwiązanych powinien wykazać się możliwością korzystania z następującego sprzętu:

- mieszarek do wytwarzania mieszanki, wyposażonych w urządzenia dozujące poszczególne frakcje kruszywa i wodę; mieszarki powinny zapewnić wytworzenie jednorodnej mieszanki o wilgotności optymalnej,
- równiarek albo układarek do rozkładania mieszanki,
- walców ogumionych i stalowych wibracyjnych lub statycznych do zagęszczania; w miejscach trudno dostępnych powinny być stosowane zagęszczarki płytowe, ubijaki mechaniczne lub małe walce wibracyjne.

Stosowany przez Wykonawcę sprzęt powinien być sprawny technicznie i zaakceptowany przez Inspektora.

## 4 TRANSPORT

---

### 4.1 TRANSPORT

Kruszywa można przewozić dowolnymi środkami transportu w warunkach zabezpieczających je przed zanieczyszczeniem, zmieszaniem z innymi wyrobami i materiałami, nadmiernym wysuszeniem i zawilgoceniem. Wskazany jest transport samowyładowczy (samochody, ciągniki z przyczepami). Transport pozostałych wyrobów powinien odbywać się zgodnie z wymaganiami norm przedmiotowych.

## 5 WYKONANIE ROBÓT

---

### 5.1 ZAKRES WYKONYWANYCH ROBÓT

Warstwa mieszanki ułożona będzie na wcześniej przygotowanym podłożu.

### 5.2 PRZYGOTOWANIE PODŁOŻA

Podłoże pod mieszanki niezwiązanej powinno spełniać wymagania określone w ST D.02.01.01, ST D.02.03.01 lub ST warstwy położonej niżej.

Warstwy powinny być ułożone na podłożu zapewniającym nie przenikanie drobnych cząstek gruntu wyżej. Warunek nie przenikania należy sprawdzić wzorem:

$$\frac{D_{15}}{d_{85}} \leq 5 \quad (1)$$

w którym:

$D_{15}$  - wymiar boku oczka sita, przez które przechodzi 15% ziaren warstwy w milimetrach,

$d_{85}$  - wymiar boku oczka sita, przez które przechodzi 85% ziaren gruntu podłoża, w milimetrach.

Przed wykonaniem warstwy wszelkie koleiny i miękkie miejsca podłoża oraz wszelkie powierzchnie nieodpowiednio zagęszczone lub wykazujące odchylenia wysokościowe od założonych rzędnych, powinny być naprawione przez spulchnienie, dodanie wody albo osuszenie poprzez mieszanie, do osiągnięcia wilgotności optymalnej, powtórnie wyrównane i zagęszczone.

Warstwa musi być wytyczona w sposób umożliwiający jej wykonanie zgodnie z Dokumentacją Projektową i według zaleceń Inspektora.

Paliki lub szpilki do kontroli ukształtowania muszą być wcześniej przygotowane, odpowiednio zamocowane i utrzymane w czasie robót przez Wykonawcę. Rozmieszczenie palików lub szpilek musi umożliwiać naciąganie sznurków lub linek do wytyczenia robót i nie powinno być większe niż co 10 m.

### 5.3 PRZYGOTOWANIE RECEPTURY NA WYTWORZENIE MIESZANKI.

Wykonawca na podstawie badań laboratoryjnych przygotowuje recepturę na wytworzenie mieszanki. Receptura obejmować będzie ustalenie mieszanych frakcji kruszywa oraz wilgotność optymalną dla mieszanych składników. Sporządzona receptura musi uzyskać akceptację Inspektora.

### 5.4 PRZYGOTOWANIE MIESZANKI

Wytworzenie mieszanki polegać będzie na wymieszaniu odpowiednich frakcji kruszywa (przewidzianych recepturą) z dodaniem wody, celem uzyskania wilgotności optymalnej dla wytworzonej mieszanki.

### 5.5 DOZOWANIE WODY I MIESZANIE KRUSZYWA

Potrzebną ilość wody dla mieszanki ustala się laboratoryjnie z uwzględnieniem wilgotności naturalnej kruszywa. Nawilżanie mieszanki powinno następować stopniowo w ilości nie większej niż 10 l/m<sup>3</sup> do czasu uzyskania w mieszance wilgotności optymalnej określonej laboratoryjnie. W czasie słonecznej pogody, wiatrów w zależności od temperatury, ilość wody powinna być odpowiednio większa. Zwiększenie ilości wody może sięgać 20% w stosunku do wilgotności optymalnej. W przypadku, gdy wilgotność naturalna kruszywa przekracza wilgotność optymalną, należy je osuszyć przez zwiększenie ilości mieszań.

Transport wytworzonej mieszanki na miejsce wbudowania odbywać się będzie samowładowymi środkami transportu jak w pkt. 4, zaraz po jej wyprodukowaniu w sposób zabezpieczający mieszankę przed wysychaniem i segregacją.

### 5.6 ROZKŁADANIE MIESZANKI

Przed przystąpieniem do robót w terenie Wykonawca jest zobowiązany do oznakowania prowadzonych robót zgodnie z Projektem organizacji robót na czas budowy. Rozłożenie mieszanki odbędzie się na wcześniej przygotowanym podłożu gruntowym lub warstwie podłoża przy pomocy równiarki lub układarki z zachowaniem parametrów (grubości i szerokości warstwy) zaprojektowanych w Dokumentacji Projektowej. Warstwa powinna być rozłożona w sposób zapewniający osiągnięcie wymaganych pochyłości i rzędnych wysokościowych. Grubość pojedynczo układanej warstwy nie może przekraczać 20 cm po zagęszczeniu. Każda warstwa powinna być wyprofilowana i zagęszczona z zachowaniem wymaganych spadków i rzędnych wysokościowych. Rozpoczęcie budowy każdej następnej warstwy może nastąpić po odbiorze poprzedniej warstwy przez Inspektora Nadzoru. W czasie układania mieszanki należy odrzucać ziarna o średnicy większej niż 2/3 grubości rozkładanej warstwy oraz wszystkie przypadkowe zanieczyszczenia.

### 5.7 PROFILOWANIE ROZŁOŻONEJ MIESZANKI

Przed zagęszczeniem rozłożoną warstwę należy sprofilować do spadków poprzecznych i pochyłości podłużnych wymaganych w projekcie technicznym. Profilowanie należy wykonać ciężkim szablonem lub równiarką. W czasie profilowania należy wyrównać lokalne wgłębienia.

Mieszanka w miejscach, w których widoczna jest jej segregacja powinna być przez zagęszczeniem zastąpiona kruszywem o odpowiednich właściwościach.

## 5.8 ZAGĘSZCZENIE WYPROFILOWANEJ WARSTWY

Natychmiast po końcowym wyprofilowaniu warstwy kruszywa należy przystąpić do jej zagęszczenia przez wałowanie. Warstwę należy zagęszczać walcami ogumionymi, walcami wibracyjnymi i gładkimi. Wałowanie powinno postępować stopniowo od krawędzi do środka jezdni przy przekroju daszkowym albo od dolnej do górnej krawędzi przy przekroju o spadku jednostronnym. Jakikolwiek nierówności lub zagłębienia powstałe w czasie zagęszczenia powinno być wyrównane przez spulchnienie warstwy kruszywa i dodanie lub usunięcie nadmiaru aż do otrzymania równej powierzchni. W miejscach niedostępnych dla walców warstwa powinna być zagęszczona zagęszczarkami płytowymi, małymi walcami wibracyjnymi lub ubijakami mechanicznymi. Wybór sprzętu zagęszczającego zależy do rodzaju zagęszczanego kruszywa:

- kruszywo o przewadze ziaren grubych tj. takie, którego uziarnienie leży w dolnej części wykresu obszaru dobrego uziarnienia, zaleca się zagęszczać najpierw walcami ogumionymi, a następnie wibracyjnymi,
- kruszywo z przewagą ziaren drobnych tj. takie, którego uziarnienie leży w górnej części wykresu obszaru drobnego uziarnienia, zaleca się zagęszczać najpierw walcami ogumionymi, a następnie gładkimi.

W pierwszej fazie zagęszczania należy stosować sprzęt lżejszy, a w końcowej sprzęt cięższy. Początkowe przejścia walców wibracyjnych należy wykonać bez uruchomienia wibratorów.

Wskaźnik nośności warstwy  $w_{noś}$  wg PN-EN 13286-47 powinien odpowiadać przyjętemu poziomowi wskaźnika nośności wg tablicy 6 WT-4 zapisanej w 2.3.1.

Wilgotność kruszywa podczas zagęszczania powinna być równa wilgotności optymalnej określonej zgodnie z PN-EN 13286-47. Wilgotność przy zagęszczaniu powinna być równa wilgotności optymalnej z tolerancją +1 % i -2 % jej wartości.

## 5.9 ODCINEK PRÓBNY

Wykonawca wykona odcinek próbny ale tylko dla warstwy podbudowy pomocniczej o grubości 20 cm co najmniej na 3 dni przed rozpoczęciem robót, w celu stwierdzenia czy sprzęt budowlany do mieszania, rozkładania i zagęszczania kruszywa jest właściwy, określenia grubości warstwy kruszywa w stanie luźnym, koniecznej do uzyskania wymaganej grubości warstwy po zagęszczeniu, określenia liczby przejść sprzętu zagęszczającego, potrzebnej do uzyskania wymaganego wskaźnika zagęszczenia.

Na odcinku próbnym Wykonawca powinien użyć takich wyrobów oraz sprzętu do mieszania, rozkładania i zagęszczania, jakie będą stosowane do wykonywania podbudowy. Powierzchnia odcinka próbnego powinna wynosić od 400 do 800 m<sup>2</sup>.

Odcinek próbny powinien być zlokalizowany w miejscu akceptowanym przez Inspektora. Wykonawca może przystąpić do wykonywania warstw po zaakceptowaniu odcinka próbnego przez Inspektora Nadzoru.

## 5.10 UTRZYMANIE WARSTWY

Warstwa po wykonaniu, a przed ułożeniem następczej, powinna być utrzymywana w dobrym stanie. Jeżeli Wykonawca będzie wykorzystywał, za zgodą Inspektora Nadzoru, gotową warstwę do ruchu budowlanego, to jest obowiązany naprawić wszelkie uszkodzenia spowodowane przez ten ruch. Koszt napraw wynikłych z niewłaściwego utrzymania obciąża Wykonawcę robót.

## 6 KONTROLA JAKOŚCI ROBÓT

### 6.1 BADANIA PRZED PRZYSTĄPIENIEM DO ROBÓT

Przed przystąpieniem do robót Wykonawca powinien wykonać badania kruszyw przeznaczonych do wykonania robót i przedstawić wyniki tych badań Inżynierowi w celu akceptacji. Badania te powinny obejmować wszystkie właściwości określone w pkt. 2.3 niniejszej ST.

### 6.2 BADANIA W CZASIE ROBÓT

#### 6.2.1 CZĘSTOTLIWOŚĆ ORAZ ZAKRES BADAŃ I POMIARÓW

Częstotliwość oraz zakres badań podano w tabelicy 4.

TABELA 4 CZĘSTOTLIWOŚĆ ORAZ ZAKRES BADAŃ PRZY BUDOWIE WARSTWY Z MIESZANKI NIEZWIĄZANEJ

Lp.	Wyszczególnienie badań	Częstotliwość badań	
		Minimalna liczba badań na dziennej działce roboczej	Maksymalna powierzchnia warstwy przypadająca na jedno badanie (m <sup>2</sup> )
1	Uziarnienie mieszanki	2	600
2	Wilgotność mieszanki		
3	Zagęszczenie warstwy	- co najmniej 10 próbek na 10 000 m <sup>2</sup>	
4	Badanie właściwości kruszywa i mieszanki wg pkt. 2.3	dla każdej partii kruszywa i przy każdej zmianie kruszywa	

#### 6.2.2 UZIARNIENIE MIESZANKI

Uziarnienie mieszanki powinno być zgodne z wymaganiami podanymi w pkt. 2.3.1 i 2.3.2. Próbkę należy pobierać w sposób losowy, z rozłożonej warstwy, przed jej zagęszczeniem. Wyniki badań powinny być na bieżąco przekazywane Inżynierowi.

#### 6.2.3 WILGOTNOŚĆ MIESZANKI

Wilgotność mieszanki powinna odpowiadać wilgotności optymalnej z tolerancją +1% i -2%.

#### 6.2.4 ZAGĘSZCZENIE

Zagęszczenie każdej warstwy powinno odbywać się aż do osiągnięcia wymaganego wskaźnika zagęszczenia.

Zagęszczenie należy sprawdzać wg metody obciążeń płytowych wg Instrukcji badań podłoża gruntowego budowli drogowych i mostowych GDDP 1998, ale dla podbudów w zakresie przyrostu

obciążenia jednostkowego od 0,25 MPa do 0,35 MPa i przyrostu odkształceń odpowiadających temu zakresowi obciążeń jednostkowych oraz dla końcowego obciążenia 0,45 MPa .

Moduły odkształcenia oblicza się z następujących wzorów:

$$E_1 = (3 \cdot \Delta p / 4 \cdot \Delta s) \cdot D \quad [2]$$

$$E_2 = (3 \cdot \Delta p_2 / 4 \cdot \Delta s_2) \cdot D \quad [3]$$

gdzie:

$E_1$ - moduł pierwotny odkształcenia [MPa],

$E_2$ - moduł wtórny odkształcenia [MPa],

$\Delta p$ - różnica nacisków w pierwszym cyklu obciążania [MPa],

$\Delta p_2$  - różnica nacisków w drugim cyklu obciążania [MPa],

$\Delta s$ - przyrost osiadań odpowiadający różnicy nacisków  $\Delta p$  [mm],

$\Delta s_2$  - przyrost osiadań odpowiadający różnicy nacisków  $\Delta p_2$  [mm],

$D$  - średnica płyty [mm] ( $D = 300$  mm).

Kontrolę należy przeprowadzać nie rzadziej niż 10 razy na 10 000 m<sup>2</sup>. Zagęszczenie warstwy należy uznać za prawidłowe, gdy stosunek wtórnego modułu  $E_2$  do pierwotnego modułu odkształcenia  $E_1$  jest nie większy od 2,2 dla każdej warstwy.

$$\frac{E_2}{E_1} \leq 2,2$$

#### 6.2.5 WŁAŚCIWOŚCI KRUSZYWA

Badania kruszywa powinny obejmować ocenę wszystkich właściwości określonych w pkt. 2.3.1. Próbkę do badań pełnych powinny być pobierane przez Wykonawcę w sposób losowy w obecności Inspektora.

#### 6.2.6 WYMAGANIA DOTYCZĄCE CECH GEOMETRYCZNYCH

##### Częstotliwość oraz zakres pomiarów

Częstotliwość oraz zakres pomiarów dotyczących cech geometrycznych warstw podano w tabl. 5.

TABELA 5 CZĘSTOTLIWOŚĆ ORAZ ZAKRES POMIARÓW WYKONANEJ WARSTWY

Lp.	Wyszczególnienie badań i pomiarów	Minimalna częstotliwość pomiarów
1	Szerokość warstwy	10 razy na 1 km
2	Równość podłużna	w sposób ciągły planografem albo co 20 m łatą na każdym pasie ruchu
3	Równość poprzeczna	10 razy na 1 km
4	Spadki poprzeczne*)	10 razy na 1 km
5	Rzędne wysokościowe	co 20 m, a na odcinkach krzywoliniowych co 10 m
6	Ukształtowanie osi w planie*)	co 100 m
7	Grubość warstwy	Podczas budowy:



Lp.	Wyszczególnienie badań i pomiarów	Minimalna częstotliwość pomiarów
		w 3 punktach na każdej działce roboczej, lecz nie rzadziej niż raz na 400 m <sup>2</sup> Przed odbiorem: w 3 punktach, lecz nie rzadziej niż raz na 2000 m <sup>2</sup>
8	Nośność: - moduł odkształcenia	co najmniej 1 raz na 1000 m <sup>2</sup>

\*) Dodatkowe pomiary spadków poprzecznych i ukształtowania osi w planie należy wykonać w punktach głównych łuków poziomych.

### Szerokość

Szerokość nie może różnić się od szerokości projektowanej o więcej niż  $\pm 5$  cm.

Na jezdniach bez krawężników szerokość warstwy powinna być większa od szerokości warstwy wyżej leżącej o co najmniej 25 cm lub o wartość wskazaną w dokumentacji projektowej.

### Równość

Nierówności podłużne i poprzeczne warstwy należy mierzyć 4-metrową łatą, zgodnie z BN-68/8931-04.

Nierówności nie mogą przekraczać:

- 9 mm dla nawierzchni poboczy,
- 10 mm dla podbudowy zasadniczej,
- 20 mm dla podbudowy pomocniczej i warstwy podłoża.

### Spadki poprzeczne

Spadki poprzeczne na prostych i łukach powinny być zgodne z dokumentacją projektową, z tolerancją  $\pm 0,5$  %.

### Rzędne wysokościowe

Rzędne wysokościowe osi i krawędzi powinny mieścić się w podanych odchyleniach w stosunku do projektowanego profilu podłużnego:

- dla nawierzchni poboczy +1 cm, -1 cm,
- dla podbudowy zasadniczej: -1 cm, +0 cm,
- dla podbudowy pomocniczej i warstwy podłoża: -2 cm, +0 cm.

### Ukształtowanie osi

Oś w planie nie może być przesunięta w stosunku do osi projektowanej o więcej niż 5 cm.

### Grubość warstwy

Grubość nie może się różnić od grubości projektowanej o więcej niż:

- dla podbudowy zasadniczej nawierzchni poboczy i warstwy podłoża  $\pm 10\%$ ,
- dla podbudowy pomocniczej  $+10\%$ ,  $-15\%$ .

### Nośność ulepszonego podłoża ,podbudowy i nawierzchni

Moduł odkształcenia powinien być zgodny z podanym w tablicy 5

TABELA 5 CECHY PODBUDOWY

Warstwa o wskaźniku $w_{noś}$ nie mniejszym niż, %	Wymagane cechy podbudowy		
	Wskaźnik zagęszczenia $I_s$ nie mniejszy niż	Minimalny moduł odkształcenia mierzony płytą o średnicy 30 cm, MPa	
		od pierwszego obciążenia $E_1$	od drugiego obciążenia $E_2$
40- warstwa ulepszonego podłoża (warstwa odcinająca na wyspach i mrozoochronna)	1,0	55	120
- nawierzchnia poboczy	1,0	55	120
80- podbudowa pomocnicza	1,0 (KR 1-2) 1,03 (KR 3-6)	80	140
120 – podbudowa pomocnicza	1,0 (KR 1-2) 1,03 (KR 3-6)	100	180

### 6.3 ZASADY POSTĘPOWANIA Z WADLIWIE WYKONANYMI ODCINKAMI.

#### 6.3.1 NIEWŁAŚCIWE CECHY GEOMETRYCZNE

Wszystkie powierzchnie, które wykazują większe odchylenia od określonych w punkcie 6.4 powinny być naprawione przez spulchnienie lub zerwanie do głębokości co najmniej 10 cm, wyrównane i powtórnie zagęszczone. Dodanie nowej mieszanki bez spulchnienia wykonanej warstwy jest niedopuszczalne.

Jeżeli szerokość warstwy jest mniejsza od szerokości projektowanej o więcej niż 5 cm i nie zapewnia podparcia warstwom wyżej leżącym, to Wykonawca powinien na własny koszt poszerzyć warstwę przez spulchnienie na pełną grubość do połowy szerokości pasa ruchu, dołożenie mieszanki i powtórne zagęszczenie.

#### 6.4 NIEWŁAŚCIWA GRUBOŚĆ

Na wszystkich powierzchniach wadliwych pod względem grubości, Wykonawca wykona naprawę. Powierzchnie powinny być naprawione przez spulchnienie lub wybranie warstwy na odpowiednią głębokość, zgodnie z decyzją Inspektora Nadzoru, uzupełnione nową mieszanką o odpowiednich właściwościach, wyrównane i ponownie zagęszczone.

Roboty te Wykonawca wykona na własny koszt. Po wykonaniu tych robót nastąpi ponowny pomiar i ocena grubości warstwy, według wyżej podanych zasad, na koszt Wykonawcy.

#### 6.5 NIEWŁAŚCIWA NOŚNOŚĆ

Jeżeli nośność będzie mniejsza od wymaganej, to Wykonawca wykona wszelkie roboty niezbędne do zapewnienia wymaganej nośności, zalecone przez Inspektora Nadzoru. Koszty tych dodatkowych robót

poniesie Wykonawca tylko wtedy, gdy zniżenie nośności wynikało z niewłaściwego wykonania robót przez Wykonawcę.

## 7 OBMIAR ROBÓT

---

### 7.1 JEDNOSTKA OBMIAROWĄ

Jednostką obmiarową jest  $m^2$  (metr kwadratowy) warstwy podbudowy na ciągu głównym, warstwy ulepszonego podłoża, warstw jezdnej na zjazdach oraz pobocza utwardzonego o grubości określonej w Dokumentacji Projektowej.

## 8 ODBIÓR ROBÓT

---

Ogólne zasady odbioru robót podano w ST D-M.00.00.00 „Wymagania ogólne”. Roboty uznaje się za zgodne z dokumentacją projektową, ST i wymaganiami Inspektora Nadzoru, jeżeli wszystkie pomiary i badania z zachowaniem tolerancji wg pkt. 6 dały wyniki pozytywne.

## 9 PODSTAWA PŁATNOŚCI

---

Cena wykonania 1  $m^2$  obejmuje:

- prace pomiarowe i roboty przygotowawcze,
- oznakowanie robót,
- sprawdzenie i ewentualną naprawę podłoża,
- zakup wyrobów i materiałów,
- przygotowanie mieszanki z kruszywa z rozbiórki zgodnie z receptą,
- wykonanie odcinka próbnego,
- dostarczenie kruszywa na miejsc wbudowania,
- rozłożenie kruszywa,
- zagęszczenie,
- powierzchniowe utwalenie,
- przeprowadzenie pomiarów i badań laboratoryjnych określonych w specyfikacji technicznej,
- utrzymanie warstw w czasie robót,
- uporządkowanie terenu robót.

## 10 PRZEPISY ZWIĄZANE

---

1. PN-EN 13286-50 Metoda sporządzania próbek związanych hydraulicznie za pomocą aparatu Proctora lub zagęszczania na stole wibracyjnym.
2. BN-68/8931-04 Drogi samochodowe. Pomiar równości nawierzchni planografem i łatą
3. PN-S-02205 Drogi samochodowe. Roboty ziemne – wymagania i badania

4. PN-EN 13242 Kruszywa do niezwiązanych i hydraulicznie związanych materiałów stosowanych w obiektach budowlanych i budownictwie drogowym
5. PN-EN 13285 Mieszanki niezwiązane – Specyfikacja
6. PN-EN 932-3 Badania podstawowych właściwości kruszyw - Procedura i terminologia uproszczonego opisu petrograficznego
7. PN-EN 932-5 Badania podstawowych właściwości kruszyw - Część 5: Wyposażenie podstawowe i wzorcowanie
8. PN-EN 933-1 Badania geometrycznych właściwości kruszyw - Oznaczanie składu ziarnowego -- Metoda przesiewania
9. PN-EN 933-3 Badania geometrycznych właściwości kruszyw - Oznaczanie kształtu ziarn za pomocą wskaźnika płaskości
10. PN-EN 933-5 Badania geometrycznych właściwości kruszyw - Oznaczanie procentowej zawartości ziarn o powierzchniach powstałych w wyniku przekruszenia lub łamania kruszyw grubych
11. PN-EN 933-8 Badania geometrycznych właściwości kruszyw - Część 8: Ocena zawartości drobnych cząstek -- Badanie wskaźnika piaskowego
12. PN-EN 933-9 Badania geometrycznych właściwości kruszyw - Ocena zawartości drobnych cząstek -- Badanie błękitem metylenowym
13. PN-EN 1008 Woda zarobowa do betonu -- Specyfikacja pobierania próbek, badanie i ocena przydatności wody zarobowej do betonu, w tym wody odzyskanej z procesów produkcji betonu
14. PN-EN 1097-1 Badania mechanicznych i fizycznych właściwości kruszyw - Oznaczanie odporności na ścieranie (mikro-Deval)
15. PN-EN 1097-2 Badania mechanicznych i fizycznych właściwości kruszyw - Metody oznaczania odporności na rozdrabnianie
16. PN-EN 1097-6 Badania mechanicznych i fizycznych właściwości kruszyw - Część 6: Oznaczanie gęstości ziarn i nasiąkliwości
17. PN-EN 1367-1 Badania właściwości cieplnych i odporności kruszyw na działanie czynników atmosferycznych - Część 1: Oznaczanie mrozoodporności
18. PN-EN 1367-2 Badania właściwości cieplnych i odporności kruszyw na działanie czynników atmosferycznych - Badanie w siarczanie magnezu
19. PN-EN 1367-3 Badania właściwości cieplnych i odporności kruszyw na działanie czynników atmosferycznych - Część 3: Badanie bazaltowej zgorzeli słonecznej metodą gotowania
20. PN-EN 1744-1 Badania chemicznych właściwości kruszyw - Analiza chemiczna

21. PN-EN 1744-3 Badania chemicznych właściwości kruszyw -Część 3: Przygotowanie wyciągów przez wymywanie kruszyw
22. PN-ISO 565 Sita kontrolne -Tkanina z drutu, blacha perforowana i blacha cienka perforowana elektrochemicznie -Wymiary nominalne oczek
23. PN-EN 13286-1 Mieszanki niezwiązane i związane spoiwem hydraulicznym - Część 1: Laboratoryjne metody oznaczania referencyjnej gęstości i wilgotności - Wprowadzenie, wymagania ogólne i pobieranie próbek
24. PN-EN 13286-2 Mieszanki niezwiązane i związane spoiwem hydraulicznym -Część 2: Metody określania gęstości i zawartości wody - Zagęszczanie metodą Proctora
25. PN-EN 13286-47 Mieszanki niezwiązane i związane spoiwem hydraulicznym - Część 47: Metoda badania do określenia kalifornijskiego wskaźnika nośności, natychmiastowego wskaźnika nośności i pęcznienia liniowego
26. Rozporządzenie MTiGM z dn. 02.03.1999 w sprawie warunków technicznych, jakim powinny odpowiadać drogi publiczne i ich usytuowanie (Dz.U. Nr 43 ).
27. Mieszanki niezwiązane do dróg krajowych WT- 4. Wymagania techniczne.
28. Instrukcja badań podłoża gruntowego budowli drogowych i mostowych GDDP 1998.

## **D.05.00.00 NAWIERZCHNIE**

## D.05.03.23 NAWIERZCHNIA Z KOSTKI BRUKOWEJ BETONOWEJ

### 1 WSTĘP

---

#### 1.1 PRZEDMIOT STWiORB

Przedmiotem niniejszej Specyfikacji Technicznej są wymagania dotyczące wykonania i odbioru warstwy z kostki brukowej betonowej w związku z remontem ulic na terenie gminy Piaseczno.

#### 1.2 ZAKRES STOSOWANIA STWiORB

Specyfikacje Techniczne stanowią część Dokumentów Przetargowych i Umowy i należy je stosować w zleceniu i wykonaniu Robót opisanych w podpunkcie 1.1.

#### 1.3 ZAKRES ROBÓT OBJĘTYCH STWiORB

Ustalenia zawarte w niniejszej Specyfikacji dotyczą wykonania nawierzchni z betonowej kostki brukowej i obejmują :

- wykonanie nawierzchni z betonowej kostki brukowej grubości 8 cm na podsypce cementowo-kruszywowej 1:4 grubości 3 cm.

#### 1.4 OKREŚLENIA PODSTAWOWE

Określenia podane w niniejszej STWiORB są zgodne z opolskimi odpowiednimi normami.

Brukowa kostka betonowa - kształtka wytwarzana z betonu metodą wibroprasowania. Produkowana jest jako kształtka jednowarstwowa lub w dwóch warstwach połączonych ze sobą trwale w fazie produkcji.

Płyty ażurowe typu MEBA - prefabrykowane płyty betonowe przeznaczone do budowy nawierzchni.

#### 1.5 OGÓLNE WYMAGANIA DOTYCZĄCE ROBÓT

Wykonawca robót jest odpowiedzialny za jakość ich wykonania oraz za zgodność z dokumentacją projektową, STWiORB i poleceniami Inspektora Nadzoru Inwestorskiego.

### 2 MATERIAŁY

---

#### 2.1 BETONOWA KOSTKA BRUKOWA

Betonowa kostka brukowa - musi posiadać oznakowanie CE lub znak budowlany. Należy stosować kostkę o kształcie prostokątnym, klasy D, T i H wg wymagań zapisanych w PN-EN 1338 i kolorach podanych w pkt. 1.3.

### 2.1.1 WYMAGANIA TECHNICZNE DLA BETONOWYCH KOSTEK BRUKOWYCH

Betonowe kostki brukowe powinny spełniać wymagania wg PN-EN 1338 mających kontakt z solą odladzającą określone w tablicy:

Lp.	Cecha	Załącznik normy	Wymaganie	
1	Kształt i wymiary			
1.1	Dopuszczalne odchyłki w mm od zadeklarowanych wymiarów kostki, grubości < 100 mm	C	Długość szerokość grubość ± 2      ± 2      ± 3	Różnica pomiędzy dwoma pomiarami grubości, tej samej kostki, powinna być ≤ 3 mm
1.2	Odchyłki płaskości i pofalowania (jeśli maksymalne wymiary kostki > 300 mm), przy długości pomiarowej 300 mm 400 mm	C	Maksymalna (w mm) wypukłość      wklęsłość  1,5      1,0 2,0      1,5	
2	Właściwości fizyczne i mechaniczne			
2.1	Odporność na zamrażanie/rozmarzanie z udziałem soli odladzających (wg klasy 3, zał. D)	D	Ubytek masy po badaniu: wartość średnia ≤ 1,0 kg/m <sup>2</sup> , przy czym każdy pojedynczy wynik < 1,5 kg/m <sup>2</sup>	
2.2	Wytrzymałość na rozciąganie przy rozłupywaniu	F	Wytrzymałość charakterystyczna T ≥ 3,6 MPa. Każdy pojedynczy wynik ≥ 2,9 MPa i nie powinien wykazywać obciążenia niszczącego mniejszego niż 250 N/mm długości rozłupania	
2.3	Trwałość (ze względu na wytrzymałość)	F	Kostki mają zadawalającą trwałość (wytrzymałość) jeśli spełnione są wymagania pkt. 2.2 oraz istnieje normalna konserwacja	
2.4	Odporność na ścieranie (wg klasy 3 oznaczenia H normy)	G i H	Pomiar wykonany na tarczy	
			szerokiej ścierniej, wg zał. G normy – badanie podstawowe ≤ 23 mm	Böhme, wg zał. H normy – badanie alternatywne ≤ 20 000mm <sup>3</sup> /5000 mm <sup>2</sup>
2.5	Odporność na poślizg/poślizgnięcie	I	jeśli górna powierzchnia kostki nie była szlifowana lub polerowana – zadawalająca odporność, b) jeśli wyjątkowo wymaga się podania wartości odporności na poślizg/poślizgnięcie – należy zadeklarować minimalną jej wartość pomierzoną wg zał. I normy (wahadłowym przyrządem do badania tarcia)	
3	Aspekty wizualne			
3.1	Wygląd	J	górna powierzchnia kostki nie powinna mieć rys i odprysków, nie dopuszcza się rozwarstwień w kostkach dwuwarstwowych, ewentualne wykwyty nie są uważane za istotne	



3.2	Tekstura		kostki z powierzchnią o specjalnej teksturze – producent powinien opisać rodzaj tekstury, tekstura lub zabarwienie kostki powinny być porównane z próbką producenta, zatwierdzoną przez odbiorcę, ewentualne różnice w jednolitości tekstury lub zabarwienia, spowodowane nieuniknionymi zmianami we właściwościach surowców i zmianach warunków twardnienia nie są uważane za istotne
3.3	Zabarwienie (barwiona może być warstwa ściernalna lub cały element)	J	

Kostki kolorowe powinny być barwione substancjami odpornymi na działanie czynników atmosferycznych, światła (w tym promieniowania UV) i silnych alkaliów (m.in. cementu, który przy wypełnieniu spoin zaprawą cementowo-kruszywową nie może odbarwiać kostek). Zaleca się stosowanie środków stabilnie barwiących zaczyn cementowy w kostce, np. tlenki żelaza, tlenek chromu, tlenek tytanu, tlenek kobaltowo-glinowy (nie należy stosować do barwienia: sadz i barwników organicznych).

#### 2.1.2 SKŁADOWANIE KOSTEK

Kostkę zaleca się pakować na paletach. Palety z kostką mogą być składowane na otwartej przestrzeni, przy czym podłoże powinno być wyrównane i odwodnione.

#### 2.2 KRUSZYWO NA PODSYPKĘ I DO ZAPRAWY

Należy stosować kruszywo naturalne 0/2, kat. G<sub>F</sub>80 odpowiadające wymaganiom PN-EN 13242 powinno zawierać do 7% pyłów (ziarna pon. 0,063mm).

Do pielęgnacji nawierzchni – należy użyć grunt piaszczysty. Do zaprawy należy stosować kruszywo 0/2 wg PN-EN 13139 kat 2 może zawierać do 3% pyłów (ziarna pon. 0,063%).

#### 2.3 CEMENT

Na podsypkę cementowo – kruszywową i do wypełnienia spoin należy stosować cement portlandzki klasy 32,5 wg PN-EN 197-1:2002. Badanie cementu należy wykonać zgodnie z PN-EN 196. Przechowywanie cementu powinno odbywać się zgodnie z BN-88/6731-08.

W przypadku, gdy czas przechowywania cementu będzie dłuższy od trzech miesięcy, można go stosować za zgodą Inspektora Nadzoru Inwestorskiego tylko wtedy, gdy badania laboratoryjne wykażą jego przydatność do robót.

#### 2.4 WODA

Należy stosować wodę odpowiadającą wymaganiom PN-EN 1008.

#### 2.5 ZALEWY DROGOWE

Do wypełniania szczelin dylatacyjnych w nawierzchni na podsypce cementowo-kruszywowej ze spoinami wypełnionymi zaprawą cementowo – kruszywową należy stosować zalewy drogowe na gorąco wg PN-EN 14188-1 lub na zimno wg PN-EN 14188-2.

#### 2.6 ZAPRAWA DO WYPEŁNIENIA SPOIN

Zaprawa do wypełniania spoin powinna spełniać wymagania wytrzymałości na ściskanie 40 MPa.

## 2.7 PŁYTY AŻUROWE

### 2.7.1 GATUNKI

W zależności od dopuszczalnych wielkości i liczby uszkodzeń oraz odchyłek wymiarowych rozróżnia się gatunki płyt: – gatunek I - G1, – gatunek II - G2. Należy stosować gatunek I – G1.

### 2.7.2 SKŁADOWANIE

Płyty ażurowe powinny być składowane rębem, płaszczyznami górnymi ku sobie, na podłożu wyrównanym i odwodnionym. Płyty należy ustawiać na podkładkach drewnianych oraz zabezpieczać krawędzie przed uszkodzeniem przekładkami drewnianymi.

### 2.7.3 BETON I JEGO SKŁADNIKI

#### **Beton do produkcji płyt ażurowych**

Do produkcji płyt ażurowych betonowych jednowarstwowych należy stosować beton klasy B 25 i B 30.

#### **Cement**

Do produkcji płyt ażurowych betonowych należy stosować cement portlandzki klasy nie niższej niż „32,5” wg PN-B-19701 [4]. Przechowywanie cementu powinno być zgodne z BN-88/6731-08 [6].

#### **Kruszywo do betonu**

Kruszywo do betonu powinno odpowiadać wymaganiom PN-B-06712 [2].

#### **Woda**

Woda powinna być odmiany „1” i odpowiadać wymaganiom PN-B-32250 [5].

#### **Materiały na podsypkę**

Piasek na podsypkę powinien odpowiadać wymaganiom PN-B-06712 [2], a do zaprawy cementowo-piaskowej PN-B-06711 [1]. Woda powinna być odmiany „1” i odpowiadać wymaganiom PN-B-32250 [5].

## 3 SPRZĘT

---

### 3.1 OGÓLNE WYMAGANIA DOTYCZĄCE SPRZĘTU

Ogólne wymagania dotyczące sprzętu podano w OST D-M.00.00.00 „Wymagania ogólne”.

### 3.2 SPRZĘT DO WYKONANIA NAWIERZCHNI

Układanie betonowej kostki brukowej i płyt ażurowych może odbywać się:

- ręcznie, zwłaszcza na małych powierzchniach,
- mechanicznie przy zastosowaniu urządzeń układających (układarek), składających się z wózka i chwytaka sterowanego hydraulicznie, służącego do przenoszenia z palety warstwy kostek na

miejsce ich ułożenia; urządzenie to, po skończonym układaniu kostek, można wykorzystać do wmiatania kruszywa w szczeliny, zamocowanymi do chwytaka szczotkami.

Do przycinania kostek i płyt można stosować piły tarczowe.

Do zagęszczania nawierzchni z kostki należy stosować zagęszczarki wibracyjne (płytowe) z wykładziną elastomerową, chroniące kostki przed ścieraniem i wykruszaniem naroży.

Do wytwarzania podsypki cementowo-kruszywowej i zapraw należy stosować betoniarki.

## 4 TRANSPORT

---

### 4.1 OGÓLNE WYMAGANIA DOTYCZĄCE TRANSPORTU

Ogólne wymagania dotyczące transportu podano w OST D-M.00.00.00 „Wymagania ogólne”.

### 4.2 KOSTKA BETONOWA I PŁYTY AŻUROWE

Wibroprasowana przewożona może być dowolnymi środkami transportu. Transport i składowanie kostki musi odbywać się w sposób zabezpieczający ją przed możliwością uszkodzenia, tj. na paletach i osłonięte folią. Kostkę można przewozić po uzyskaniu 0,7 wytrzymałości wymaganej.

### 4.3 KRUSZYWO

Kruszywo może być przewożone dowolnymi środkami transportu zaakceptowanymi przez Inspektora Nadzoru Inwestorskiego. Podczas transportu i składowania należy zabezpieczyć różne asortymenty kruszywa przed zmieszaniem.

### 4.4 CEMENT

Transport musi odbywać się w sposób chroniący go przed zawilgoceniem, zbrzyleniem i zanieczyszczeniem.

## 5 WYKONYWANIE ROBÓT

---

### 5.1 OGÓLNE WARUNKI WYKONANIA ROBÓT

Ogólne zasady wykonania robót podano w OST D- M.00.00.00 „Wymagania ogólne”

### 5.2 ZAKRES WYKONYWANYCH ROBÓT

#### 5.2.1 ZAKUP I TRANSPORT WYROBÓW ORAZ MATERIAŁÓW PRZEWIDZIANYCH WG PUNKTU 2 NINIEJSZEJ STWIORB DO WYKONANIA NAWIERZCHNI KOSTKI.

Miejsce pozyskania wyrobów niezbędnych do wykonania powyższych robót muszą uzyskać akceptację Inspektora Nadzoru Inwestorskiego.

#### 5.2.2 WYZNACZENIE GEODEZYJNE ODCINKÓW WYKONYWANEJ NAWIERZCHNI.

Wykonawca dla własnych potrzeb ustali i zastabilizuje dodatkowe punkty sytuacyjno-wysokościowe, niezbędne do wykonania robót.

#### 5.2.3 OZNAKOWANIE PROWADZONYCH ROBÓT

Ogólne zasady wykonania oznakowania podano w OST D-M.00.00.00 „Wymagania ogólne”.

#### 5.2.4 WYKONANIE KORYTA

Koryto wykonane w podłożu powinno być wyprofilowane zgodnie z projektowanymi spadkami podłużnymi i poprzecznymi oraz zgodnie z wymaganiami podanymi w STWiORB D.04.01.01.

#### 5.2.5 WYKONANIE PODSYPKI CEMENTOWO-KRUSZYWOWEJ

Podsypkę cementowo-kruszywową przygotowuje się w betoniarkach, a następnie rozściela się na uprzednio zwilżonej podbudowie, przy zachowaniu:

- współczynnika wodnocementowego od 0,25 do 0,35,
- wytrzymałości na ściskanie nie mniejszej niż  $R_7 = 10$  MPa,  $R_{28} = 14$  MPa.

W praktyce, wilgotność układanej podsypki powinna być taka, aby po ściśnięciu podsypki w dłoni podsypka nie rozsypywała się i nie było na dłoni śladów wody, a po naciśnięciu palcami podsypka rozsypywała się. Rozścielenie podsypki cementowo-kruszywowej powinno wyprzedzać układanie nawierzchni z kostek od 3 do 4 m. Rozścielona podsypka powinna być wyprofilowana i zagęszczona w stanie wilgotnym, lekkimi walcami (np. ręcznymi) lub zagęszczarkami wibracyjnymi.

Jeśli podsypka jest wykonana z suchej zaprawy cementowo-kruszywowej to po zawałowaniu nawierzchni należy ją poleać wodą w takiej ilości, aby woda zwilżyła całą grubość podsypki. Rozścielenie podsypki z suchej zaprawy może wyprzedzać układanie nawierzchni z kostek o około 20 m.

Całkowite ubicie nawierzchni i wypełnienie spoin zaprawą musi być zakończone przed rozpoczęciem wiązania cementu w podsypce.

#### 5.2.6 UŁOŻENIE KOSTEK BETONOWYCH

Warstwa nawierzchni powinna być wykonana z elementów o jednakowej grubości. Na większym fragmencie robót zaleca się stosować materiał dostarczony w tej samej partii, w której niedopuszczalne są różne odcienie wybranego koloru kostki.

Układanie nawierzchni można wykonywać ręcznie lub mechanicznie.

Układanie ręczne zaleca się wykonywać na mniejszych powierzchniach, zwłaszcza skomplikowanych pod względem kształtu lub wymagających kompozycji kolorystycznej układanych deseni oraz różnych wymiarów i kształtów kostek. Układanie kostek powinni wykonywać przyuczeni brukarze.

Układanie mechaniczne zaleca się wykonywać na dużych powierzchniach o prostym kształcie, tak aby układarka mogła przenosić z palety warstwę kształtek na miejsce ich ułożenia z wymaganą dokładnością. Kostka do układania mechanicznego nie może mieć dużych odchyłek wymiarowych i musi być odpowiednio przygotowana przez producenta, tj. ułożona na palecie w odpowiedni wzór, bez dołożenia połówek i dziewiątek, przy czym każda warstwa na palecie musi być dobrze przesypana bardzo drobnym kruszywem, by kostki nie przywierały do siebie. Układanie mechaniczne zawsze musi być wsparte pracą brukarzy, którzy uzupełniają przerwy, wyrabiają łuki, dokładają kostki w okolicach studzienek i krawężników.

Kostkę i płytę układa się około 1,5 cm wyżej od projektowanej niwelety, ponieważ po procesie ubijania podsypka zagęszcza się.

Powierzchnia kostek położonych obok urządzeń infrastruktury technicznej (np. studzienek, włazów itp.) powinna trwale wystawać od 3 mm do 5 mm powyżej powierzchni tych urządzeń oraz od 3 mm do 10 mm powyżej korytek ściekowych (ścieków).

Do uzupełnienia przestrzeni przy krawężnikach, obrzeżach i studzienkach można używać elementy kostkowe wykończeniowe w postaci tzw. połówek i dziewiątek, mających wszystkie krawędzie równe. W przypadku potrzeby kształtek o nietypowych wymiarach, wolną przestrzeń uzupełnia się kostką ciętą, przycinaną na budowie specjalnymi narzędziami tnącymi (przycinarkami, szlifierkami z tarczą itp.).

Dzienną działkę roboczą nawierzchni na podsypce cementowo-kruszywowej zaleca się zakończyć prowizorycznie około półmetrowym pasem nawierzchni na podsypce kruszywowej w celu wytworzenia oporu dla ubicia kostki ułożonej na stałe. Przed dalszym wznowieniem robót, prowizorycznie ułożoną nawierzchnię na podsypce kruszywowej należy rozebrać i usunąć wraz z podsypką.

#### 5.2.7 UBICIE NAWIERZCHNI Z KOSTEK

Ubicie nawierzchni należy przeprowadzić za pomocą zagęszczarki wibracyjnej (płytovej) z osłoną z tworzywa sztucznego. Do ubicia nawierzchni nie wolno używać walca.

Ubijanie nawierzchni należy prowadzić od krawędzi powierzchni w kierunku jej środka i jednocześnie w kierunku poprzecznym kształtek. Ewentualne nierówności powierzchniowe mogą być zlikwidowane przez ubijanie w kierunku wzdłużnym kostki.

Po ubiciu nawierzchni wszystkie kostki i płyty uszkodzone (np. pęknięte) należy wymienić na kostki całe.

#### 5.2.8 SPOINY

Szerokość spoin pomiędzy betonowymi kostkami brukowymi i płytami powinna wynosić od 3 mm do 5 mm. Po ułożeniu kostek i płyt, spoiny należy wypełnić zaprawą cementowo-kruszywową, spełniającą wymagania pkt. 2..

Zaprawę cementowo-kruszywową zaleca się przygotować w betoniarce, w sposób zapewniający jej wystarczającą płynność. Spoiny można wypełnić przez rozlanie zaprawy na nawierzchnię i nagarnianie jej w szczeliny szczotkami lub rozgarniaczkami z piórami gumowymi. Przed rozpoczęciem zalewania kostka powinna być oczyszczona i dobrze zwilżona wodą. Zalewa powinna całkowicie wypełnić spoiny i tworzyć monolit z kostkami. Przed wypełnieniem spoin zaprawą cementowo-kruszywową należy wypełnić szczeliny dylatacyjne albo zabezpieczyć je przed zalaniem, wkładając zwinięte paski papy, zwitki z worków po cemencie itp. Po wypełnianiu spoin zaprawą cementowo-kruszywową nawierzchnię należy starannie oczyścić; szczególnie dotyczy to nawierzchni z kostek kolorowych i z różnymi deseniami układania.

#### 5.2.9 SZCZELINY DYLATACYJNE

W przypadku układania kostek i płyt na podsypce cementowo-kruszywowej i wypełnianiu spoin zaprawą cementowo-kruszywową, należy przewidzieć wykonanie szczelin dylatacyjnych w odległościach nie większych niż co 8 m. Szerokość szczelin dylatacyjnych powinna umożliwiać przejście przez nie przemieszczeń wywołanych wysokimi temperaturami nawierzchni w okresie letnim, lecz nie powinna być mniejsza niż 8 mm. Szczeliny te powinny być wypełnione trwale zalewami określonymi w pkt. 2.5.

Szczeliny dylatacyjne poprzeczne należy stosować dodatkowo w miejscach, w których występuje zmiana sztywności podłoża (np. nad przepustami).

### 5.3 PIELĘGNACJA NAWIERZCHNI I ODDANIE JEJ DLA RUCHU

Nawierzchnię na podsypce cementowo-kruszywowej ze spoinami wypełnionymi zaprawą cementowo-kruszywową, po jej wykonaniu należy przykryć warstwą wilgotnego gruntu o grubości od 3,0 do 4,0 cm i utrzymywać ją w stanie wilgotnym przez 7 do 10 dni. Po upływie od 2 tygodni (przy temperaturze średniej otoczenia nie niższej niż 15°C) do 3 tygodni (w porze chłodniejszej) nawierzchnię należy oczyścić z kruszywa i można oddać do użytku.

### 5.4 USZKODZENIA NAWIERZCHNI Z BETONOWEJ KOSTKI BRUKOWEJ PODLEGAJĄCE REMONTOWI CZĄSTKOWEMU

Remontowi cząstkowemu podlegają uszkodzenia nawierzchni z betonowej kostki brukowej, obejmujące:

- zapadnięcia i wyboje fragmentów nawierzchni,
- przesuwanie rzędów kostek pod działaniem sił poziomych,
- zniekształcenia związane z lokalnym podnoszeniem się nawierzchni lub pęknięciami w spoinach pod wpływem zmian temperatury w spoinach zalanych zaprawą cementowo-piaskową,
- osłabienia stateczności kostek przy ich wykruszaniu się lub wymywaniu materiału wypełniającego kostki,
- osiadanie nawierzchni w miejscu przekopów (np. po przełożeniu urządzeń podziemnych), wadliwej jakości podłoża lub podbudowy, niewłaściwego odwodnienia,
- nierówności bruku z powodu pochylenia się kostek, powstających od wysysania przez opony samochodów piasku ze spoin, wskutek szybkiego obracania się kół samochodowych,
- kostki pęknięte, zmiążdżone, uszkodzone powierzchniowo,
- inne uszkodzenia, deformujące nawierzchnię w sposób odbiegający od jej prawidłowego stanu.

### 5.5 ZASADY WYKONYWANIA REMONTU CZĄSTKOWEGO

Wykonanie remontu cząstkowego nawierzchni z betonowej kostki brukowej i płyt ażurowych obejmuje:

- roboty przygotowawcze
- wyznaczenie powierzchni remontu cząstkowego,

- rozebranie uszkodzonej nawierzchni z betonowej kostki brukowej z oczyszczeniem i posortowaniem materiału uzyskanego z rozbiórki,
- ew. naprawę podbudowy lub podłoża gruntowego,
- ułożenie nawierzchni
- spulchnienie i ewentualne uzupełnienie podsypki piaskowej wraz z ubiciem względnie wymianę podsypki cementowo-piaskowej wraz z jej przygotowaniem,
- ułożenie nawierzchni z betonowej kostki brukowej z ubiciem i wypełnieniem spoin,
- pielęgnację nawierzchni.

## 5.6 ROBOTY PRZYGOTOWAWCZE

### 5.6.1 WYZNACZENIE POWIERZCHNI REMONTU CZĄSTKOWEGO

Powierzchnia przeznaczona do wykonania remontu cząstkowego powinna obejmować cały obszar uszkodzonej nawierzchni oraz część do niego przylegającą w celu łatwiejszego powiązania nawierzchni naprawianej z istniejącą.

Przy wyznaczaniu powierzchni remontu należy uwzględnić potrzeby prowadzenia ruchu kołowego względnie pieszego, decydując się w określonych przypadkach na remont np. na połowie szerokości jezdni.

Powierzchnię przeznaczoną do wykonania remontu cząstkowego akceptuje Inspektor.

### 5.6.2 ROZEBRANIE USZKODZONEJ NAWIERZCHNI Z OCZYSZCZENIEM I POSORTOWANIEM MATERIAŁU Z BETONOWEJ KOSTKI BRUKOWEJ

Przy kostce ułożonej na podsypce piaskowej i spoinach wypełnionych piaskiem rozbiórkę nawierzchni można przeprowadzić dłutami, haczykami z drutu, młotkami brukarskimi, drągami stalowymi itp. Uzyskuje się dość dużo materiału zdatnego do ponownego użycia.

Rozbiórkę kostki ułożonej na podsypce cementowo-piaskowej i spoinach wypełnionych zaprawą cementowo-piaskową przeprowadza się zwykle młotkami pneumatycznymi, drągami stalowymi itp., uzyskując znacznie mniej materiału do ponownego użycia niż w przypadku poprzednim.

Szczeliny dylatacyjne wypełnione zalewami asfaltowymi lub masami uszczelniającymi należy oczyścić za pomocą haczyków, szczotek stalowych ręcznych lub mechanicznych, dłut, łopatek itp.

Stwardniałą starą podsypkę cementowo-piaskową usuwa się całkowicie, po jej rozdrobnieniu na fragmenty. Natomiast starą podsypkę piaskową, w zależności od jej stanu, albo pozostawia się, względnie usuwa się zanieczyszczoną górną jej warstwę.

Materiał kostkowy otrzymany z rozbiórki, nadający się do ponownego wbudowania, należy dokładnie oczyścić, posortować i składować w miejscach nie kolidujących z wykonywaniem robót.

### 5.6.3 EWENTUALNA NAPRAWA PODBUDOWY LUB PODŁOŻA GRUNTOWEGO

Po usunięciu nawierzchni i ew. podsypki sprawdza się stan podbudowy i podłoża gruntowego. Jeśli są one uszkodzone, należy zbadać przyczyny uszkodzenia i usunąć je w sposób właściwy dla rodzaju

konstrukcji nawierzchni. Sposób naprawy zaproponuje Wykonawca, przedstawiając ją do akceptacji Inspektora Nadzoru.

W przypadkach potrzeby przeprowadzenia doraźnego wyrównania podbudowy na niewielkiej powierzchni można, po akceptacji Inspektora Nadzoru, wyrównać ją chudym betonem o zawartości np. od 160 do 180 kg cementu na 1 m<sup>3</sup> betonu.

#### 5.6.4 UŁOŻENIE NAWIERZCHNI Z BETONOWEJ KOSTKI BRUKOWEJ LUB PŁYT AŻUROWYCH

Kształt, wymiary i barwa kostek oraz deseń ich układania powinny być identyczne ze stanem przed przebudową. Do remontowanej nawierzchni należy użyć, w największym zakresie, kostki otrzymane z rozbiórki, nadające się do ponownego wbudowania. Nowy uzupełniany materiał kostkowy powinien być tego samego gatunku i koloru co stary.

Roboty nawierzchniowe na podsypce cementowo-piaskowej zaleca się wykonywać przy temperaturze otoczenia nie niższej niż +5°C. Dopuszcza się wykonanie nawierzchni jeśli w ciągu dnia temperatura utrzymuje się w granicach od 0°C do +5°C, przy czym jeśli w nocy spodziewane są przymrozki kostkę należy zabezpieczyć materiałami o złym przewodnictwie ciepła (np. matami ze słomy, papą itp.).

Nawierzchnię na podsypce piaskowej zaleca się wykonywać w dodatnich temperaturach otoczenia.

Podsypkę piaskową pod kostką należy albo:

- spulchnić, w przypadku pozostawienia jej przy rozbiórce, albo
- uzupełnić piaskiem, w przypadku usunięcia zanieczyszczonej górnej warstwy starej podsypki, a następnie ubić.

Podsypkę cementowo-piaskową należy przygotować w betoniarce, a następnie rozścielić na podbudowie. Kostkę układa się około 1,5 cm powyżej otaczającej nawierzchni, ponieważ po procesie ubijania podsypka zagęszcza się.

Powierzchnia kostek położonych obok urządzeń infrastruktury technicznej (np. studzienek, włączów itp.) powinna trwale wystawać od 3 mm do 5 mm powyżej powierzchni tych urządzeń oraz od 3 mm do 10 mm powyżej korytek ściekowych (ścieków).

Ubiecie nawierzchni należy przeprowadzić za pomocą zagęszczarki wibracyjnej (płytowej) z osłoną z tworzywa sztucznego. Po ubiciu wszystkie kostki uszkodzone (np. pęknięte) należy wymienić na kostki całe.

Równość nawierzchni sprawdza się łątą, zachowując właściwy profil podłużny i poprzeczny otaczającej starej nawierzchni.

Szerokość spoin i szczelin dylatacyjnych pomiędzy betonowymi kostkami brukowymi należy zachować taką samą, jaka występuje w otaczającej starej nawierzchni.

Spoiny wypełnia się takim samym materiałem, jaki występował przed remontem, tj.:

- zaprawą cementowo-piaskową, spełniającą wymagania STWiORB D-05.03.23, jeśli nawierzchnia jest na podsypce cementowo-piaskowej.



Szczeliny dylatacyjne wypełnia się trwale drogowymi zalewami kauczukowo-asfaltowymi lub syntetycznymi masami uszczelniającymi

Nawierzchnię na podsypce cementowo-piaskowej ze spoinami wypełnionymi zaprawą cementowo-piaskową, po jej wykonaniu należy pielęgnować przez przykrycie warstwą wilgotnego piasku o grubości od 3,0 do 4,0 cm i utrzymywanie jej w stanie wilgotnym przez 7 do 10 dni w przypadku zwykłego cementu portlandzkiego i 3 dni w przypadku cementu o wysokiej wytrzymałości wczesnej.

Remontowaną nawierzchnię można oddać do użytku:

- bezpośrednio po jej wykonaniu, w przypadku podsypki piaskowej i spoin wypełnionych piaskiem,
- po 3 dniach, w przypadku zastosowania cementu o wysokiej wytrzymałości wczesnej do podsypki cementowo-piaskowej i wypełnienia spoin zaprawą cementowo-piaskową,
- po 10 dniach, w przypadku zastosowania zwykłego cementu portlandzkiego do podsypki i wypełnienia spoin jak wyżej.

## 6 KONTROLA JAKOŚCI

---

### 6.1 OGÓLNE ZASADY KONTROLI JAKOŚCI ROBÓT

Ogólne zasady kontroli jakości robót podano w OST D- M.00.00.00 „Wymagania ogólne”

### 6.2 BADANIA PRZED PRZYSTĄPIENIEM DO ROBÓT

Przed przystąpieniem do robót Wykonawca powinien:

- uzyskać wymagane dokumenty, dopuszczające wyroby budowlane do obrotu i powszechnego stosowania (znaki CE lub budowlane z wymaganymi towarzyszącymi informacjami),
- wykonać badania właściwości wyrobów przeznaczonych do wykonania robót, określone w pkt. 2,
- sprawdzić cechy zewnętrzne wyrobów.

Wszystkie dokumenty oraz wyniki badań Wykonawca przedstawia Inspektorowi do akceptacji.

### 6.3 BADANIA W CZASIE ROBÓT

Częstotliwość oraz zakres badań i pomiarów w czasie robót nawierzchniowych z kostki podaje tablica 2.

TABELA 3 CZĘSTOTLIWOŚĆ ORAZ ZAKRES BADAŃ I POMIARÓW W CZASIE ROBÓT

Lp.	Wyszczególnienie badań i pomiarów	Częstotliwość badań	Wartości dopuszczalne
1	Sprawdzenie podłoża i koryta	wg D.02.01.01 i D.02.03.01	
2	Sprawdzenie obramowania nawierzchni	wg D.08.01.01;D.08.03.01;	
3	Sprawdzenie podsypki (przymiarem liniowym lub metodą niwelacji)	Bieżąca kontrola w 10 punktach dziennej działki roboczej: grubości, spadków i cech konstrukcyjnych w porównaniu z dokumentacją projektową i specyfikacją	Wg pkt 5.2.5; odchyłki od projektowanej grubości $\pm 1$ cm
4	<b>Badania wykonywania nawierzchni z kostki</b>		
	zgodność z dokumentacją projektową	Sukcesywnie na każdej działce roboczej	-
	położenie osi w planie (sprawdzone geodezyjnie)	Co 100 m i we wszystkich punktach charakterystycznych	Przesunięcie od osi projektowanej do 5 cm
	rzędne wysokościowe (pomierzone instrumentem pomiarowym)	Co 25 m w osi i przy krawędziach oraz we wszystkich punktach charakterystycznych	Odchylenia: +1 cm; - 1 cm
	równość w profilu podłużnym łąką czterometrową)	Jw.	Nierówności do 8 mm
	równość w przekroju poprzecznym (sprawdzona łąką profilową z poziomnicą i pomiarze prześwitu klinem cechowanym oraz przymiarem liniowym względnie metodą niwelacji)	Jw.	Prześwity między łąką a powierzchnią do 8 mm
	spadki poprzeczne (sprawdzone metodą niwelacji)	Jw.	Odchyłki od dokumentacji projektowej do 0,5%
	szerokość nawierzchni (sprawdzona przymiarem liniowym)	Jw.	Odchyłki od szerokości projektowanej do $\pm 5$ cm
	szerokość i głębokość wypełnienia spoin i szczelin (ogłędziny i pomiar przymiarem liniowym po wykruszeniu dług. 10 cm)	W 20 punktach charakterystycznych dziennej działki roboczej	Wg pkt. 5.2.8 i 5.2.9
	sprawdzenie koloru kostek i desenia ich ułożenia	Kontrola bieżąca	Wg dokumentacji projektowej lub decyzji Inspektora Nadzoru

## 6.4 .BADANIA WYKONANYCH ROBÓT

Zakres badań i pomiarów wykonanej nawierzchni z betonowej kostki brukowej i płyt podano w tablicy 3.

TABELA 3 BADANIA I POMIARY PO UKOŃCZENIU BUDOWY NAWIERZCHNI

Lp.	Wyszczególnienie badań i pomiarów	Sposób sprawdzenia
1	Sprawdzenie wyglądu zewnętrznego nawierzchni, krawężników, obrzeży, ścieków	Wizualne sprawdzenie jednorodności wyglądu, prawidłowości desenia, kolorów kostek, spękań, płam, deformacji, wy-kruszeń, spoin i szczelin
2	Rozmieszczenie spoin i szczelin w nawierzchni	Wg pkt. i 5.2.8 i 5.2.9

## 7 OBMIAR ROBÓT

---

### 7.1 OGÓLNE ZASADY OBMIARU ROBÓT

Ogólne zasady obmiaru podano w OST D-M.00.00.00 „Wymagania ogólne”.

### 7.2 JEDNOSTKA OBMIAROWA

Jednostką obmiarową jest:

- m<sup>2</sup> (metr kwadratowy) wykonanej nawierzchni z betonowej kostki brukowej koloru szarego lub czerwonego gr. 8 cm na podsypce cementowo-kruszywowej 1:4 gr. 3 cm,
- m<sup>2</sup> (metr kwadratowy) wykonanej nawierzchni z płyt ażurowych typu MEBA gr. 8 cm na podsypce cementowo-kruszywowej 1:4 gr. 3 cm,

## 8 ODBIÓR ROBÓT

---

Roboty uznaje się za wykonane zgodnie z dokumentacją projektową, STWiORB i wymaganiami Inspektora Nadzoru Inwestorskiego, jeżeli wszystkie pomiary i badania z zachowaniem tolerancji wg pkt. 6 dały wyniki pozytywne.

Odbiorowi robót zanikających i ulegających zakryciu podlegają:

- przygotowanie podłoża,
- wykonanie podsypki cementowo – kruszywowej,

Zasady ich odbioru są określone w OST D- M.00.00.00 „Wymagania ogólne”

## 9 PODSTAWA PŁATNOŚCI

---

### 9.1 OGÓLNE USTALENIA DOTYCZĄCE PODSTAWY PŁATNOŚCI

Ogólne ustalenia dotyczące podstawy płatności podano w OST D-M.00.00.00.

Płatność za 1m<sup>2</sup> wykonanej nawierzchni należy przyjmować na podstawie obmiaru i dokumentów producenta wyrobów oraz oceny jakości wykonanych robót i wbudowanych wyrobów.

## 9.2 CENA JEDNOSTKI OBMIAROWEJ

Cena wykonania 1 m<sup>2</sup> nawierzchni z brukowej kostki betonowej lub płyt ażurowych obejmuje:

- prace pomiarowe i roboty przygotowawcze,
- oznakowanie robót,
- zakup i dostarczenie wyrobów na miejsce wbudowania,
- wykonanie podsypki cementowo – kruszywowej 1:4,
- geodezyjne wyznaczenie nawierzchni,
- ułożenie i ubicie kostki,
- wypełnienie spoin zaprawą cementowo – kruszywową,
- wykonanie szczelin dylatacyjnych wraz z ich wypełnieniem,
- pielęgnacja wykonanych elementów,
- uporządkowanie miejsca prowadzenia robót,
- przeprowadzenie badań laboratoryjnych i pomiarów wymaganych w specyfikacji technicznej.

## 10 PRZEPISY ZWIĄZANE

---

- |     |  |  |
|-----|--|--|
| 1.  | PN-EN 1338   | Betonowe kostki brukowe. Wymagania i metody badań.   |
| 2.  | PN-88/B-04481  | Grunty budowlane. Badania laboratoryjne gruntów.   |
| 3.  | PN-EN 13242  | Kruszywa do niezwiązanych i związanych hydraulicznie materiałów stosowanych w obiektach budowlanych i budownictwie drogowym. |
| 4.  | PN-EN 197-1  | Cement. Skład, wymagania i kryteria zgodności dotyczące cementów powszechnego użytku   |
| 5.  | BN-64/8845-01  | Chodniki z płyt betonowych. Warunki techniczne wykonania i odbioru.  |
| 6.  | BN-80/67775-03   | Prefabrykaty budowlane z betonu. Elementy nawierzchni dróg, ulic, parkingów i torowisk tramwajowych. Krawężniki i obrzeża    |
| 7.  | BN-68/8931-01  | Drogi samochodowe. Oznaczenie wskaźnika piaskowego   |
| 8.  | BN-68/8931-04  | Drogi samochodowe. Pomiar równości nawierzchni planografem i łątą  |
| 9.  | PN-EN 1008   | Woda zarobowa do betonów.  |
| 10. | Katalog Powtarzalnych Elementów Drogowych – Centralne Biuro Projektowo-Badawcze Dróg i Mostów. |  |

## D.08.00.00 ELEMENTY ULIC

## **D.08.01.01 KRAWĘŻNIKI BETONOWE**

### **1 WSTĘP**

---

#### **1.1 PRZEDMIOT STWiORB**

Przedmiotem niniejszej Specyfikacji Technicznej są wymagania dotyczące wykonania i odbioru robót związanych z ustawieniem krawężników betonowych w związku z remontem ulic na terenie gminy Piaseczno.

#### **1.2 ZAKRES STOSOWANIA STWiORB**

Specyfikacje Techniczne stanowią część Dokumentów Przetargowych i Umowy i należy je stosować w zleceniu i wykonaniu Robót opisanych w podpunkcie 1.1

#### **1.3 ZAKRES ROBÓT OBEJMUJĄCYCH STWiORB**

Ustalenia zawarte w niniejszej specyfikacji dotyczą prowadzenia robót przy ustawieniu krawężników betonowych i obejmują:

- ustawienie oporników drogowych betonowych o wymiarach 12x25 cm z wykonaniem ław betonowych z betonu C12/15 z oporem na podsypce cementowo-kruszywowa 1:4 gr.5 cm.

#### **1.4 OKREŚLENIA PODSTAWOWE**

Określenia podane w niniejszej STWiORB są zgodne z obowiązującymi, odpowiednimi polskimi normami i „Katalogiem Powtarzalnych Elementów Drogowych” oraz STWiORB D.00.00.00 „Wymagania ogólne”.

#### **1.5 OGÓLNE WYMAGANIA DOTYCZĄCE ROBÓT**

Wykonawca jest odpowiedzialny za jakość wykonania robót oraz za zgodność z Dokumentacją Projektową, STWiORB i poleceniami Inspektora Nadzoru Inwestorskiego.

Ogólne wymagania dotyczące robót podano w STWiORB D.00.00.00 „Wymagania ogólne”.

## 2 MATERIAŁY

Wyrobami stosowanymi przy robotach związanych z ustawieniem krawężników wg zasad niniejszej STWiORB są:

- opornik z betonu wibroprasowanego 12x25x100;

Zastosowane krawężniki pod względem jakości powinny odpowiadać wymaganiom Polskiej Normy PN-EN 1340.

### 2.1 WYMAGANIA TECHNICZNE WOBEC KRAWĘŻNIKÓW

Wymagania techniczne stawiane krawężnikom betonowym określa PN-EN 1340 w sposób przedstawiony w tablicy 1.

TABELA1 WYMAGANIA WOBEC KRAWĘŻNIKA BETONOWEGO, USTALONE W PN-EN 1340 DOSTOSOWANIA W WARUNKACH KONTAKTU Z SOLĄ ODLADZAJĄCĄ W WARUNKACH MROZU

Lp.	Cecha	Załącznik	Wymagania		
1	<b>Kształt i wymiary</b>				
1.1	Wartości dopuszczalnych odchyłek od wymiarów nominalnych, z dokładnością do milimetra	C	Długość: $\pm 1\%$ , $\geq 4$ mm i $\leq 10$ mm Inne wymiary z wyjątkiem promienia: - dla powierzchni: $\pm 3\%$ , $\geq 3$ mm, $\leq 5$ mm, - dla innych części: $\pm 5\%$ , $\geq 3$ mm, $\leq 10$ mm		
1.2	Dopuszczalne odchyłki od płaskości i prostoliniowości, dla długości pomiarowej 300 mm 400 mm 500 mm 800 mm	C	$\pm 1,5$ mm $\pm 2,0$ mm $\pm 2,5$ mm $\pm 4,0$ mm		
2	<b>Właściwości fizyczne i mechaniczne</b>				
2.1	Odporność na zamrażanie/rozmrażanie z udziałem soli odladzających	D	Ubytek masy po badaniu: wartość średnia $\leq 1,0$ kg/m <sup>2</sup> , przy czym każdy pojedynczy wynik $< 1,5$ kg/m <sup>2</sup>		
2.2	Wytrzymałość na zginanie	F	Klasa wytr. 2	Charakterystyczna wytrzymałość, MPa 5,0	Każdy pojedynczy wynik, MPa $> 4,0$
2.3	Trwałość ze względu na wytrzymałość	F	Krawężniki mają zadawalającą trwałość (wytrzymałość) jeśli spełnione są wymagania pktu 2.2 oraz poddawane są normalnej konserwacji		
2.4	Odporność na ścieranie (Klasa odporności ustalona przez Inspektora Nadzoru)	G i H	Odporność przy pomiarze na tarczy		
			Klasa odporności	szerokiej ściernej, wg zał. G normy – badanie podstawowe	Böhme, wg zał. H normy – badanie alternatywne
			4	$\leq 20$ mm	$\leq 18000$ mm <sup>3</sup> /5000 mm <sup>2</sup>
2.5	Odporność na poślizg/poślizgnięcie	I	jeśli górna powierzchnia krawężnika nie była szlifowana i/lub polerowana – zadawalająca odporność,		

Lp.	Cecha	Załącznik	Wymagania						
1	<b>Kształt i wymiary</b>								
			jeśli wyjątkowo wymaga się podania wartości odporności na poślizg/poślizgnięcie – należy zadeklarować minimalną jej wartość pomierzoną wg zał. I normy (wahadłowym przyrządem do badania tarcia), trwałość odporności na poślizg/poślizgnięcie w normalnych warunkach użytkowania krawężnika jest zadawalająca przez cały okres użytkowania, pod warunkiem właściwego utrzymywania i gdy na znacznej części nie zostało odsłonięte kruszywo podlegające intensywnemu polerowaniu.						
3	<b>Aspekty wizualne</b>								
3.1	Wygląd	J	powierzchnia krawężnika nie powinna mieć rys i odprysków, nie dopuszcza się rozwarstwień w krawężnikach dwuwarstwowych ewentualne wykwyty nie są uważane za istotne						
3.2	Tekstura	J	krawężniki z powierzchnią o specjalnej teksturze – producent powinien określić rodzaj tekstury, tekstura powinna być porównana z próbkami dostarczonymi przez producenta, zatwierdzonymi przez odbiorcę, różnice w jednolitości tekstury, spowodowane nieuniknionymi zmianami we właściwości surowców i warunków twardnienia, nie są uważane za istotne						
3.3	Zabarwienie	J	barwiona może być warstwa ścieralna lub cały element, zabarwienie powinno być porównane z próbkami dostarczonymi przez producenta, zatwierdzonymi przez odbiorcę, różnice w jednolitości zabarwienia, spowodowane nieuniknionymi zmianami właściwości surowców lub warunków dojrzewania betonu, nie są uważane za istotne						
4	Nasiąkliwość	E	<table border="0"> <tr> <td>Klasa</td> <td>Oznaczenie</td> <td>Nasiąkliwość % masy do 4,0</td> </tr> <tr> <td>2</td> <td>B</td> <td></td> </tr> </table>	Klasa	Oznaczenie	Nasiąkliwość % masy do 4,0	2	B	
Klasa	Oznaczenie	Nasiąkliwość % masy do 4,0							
2	B								

Należy stosować krawężniki łukowe.

W przypadku braku na rynku krawężników łukowych o projektowanych promieniach dopuszcza się stosowanie krawężników prostych o długościach:

- 33cm dla promieni  $\leq 3,0m$ ,
- 50 cm dla promieni  $3,0m < R \leq 5,0m$
- 100cm dla promieni  $> 6,0m$



### 2.1.1 SKŁADOWANIE KRAWĘŻNIKÓW

Krawężniki betonowe mogą być przechowywane na składowiskach otwartych, posegregowane według typów, rodzajów, kształtów, cech fizycznych i mechanicznych, wielkości, wyglądu itp.

Krawężniki betonowe należy układać z zastosowaniem podkładek i przekładek drewnianych o wymiarach: grubość 2,5 cm, szerokość 5 cm, długości min. 5 cm większej od szerokości krawężnika.

### 2.2 ŁAWA BETONOWA Z OPOREM

Ława betonowa pod krawężnik oraz opór wykonane będą z betonu klasy C12/15 wg PN-EN 206-1 przy użyciu kruszywa wg PN-EN 12620 kategorii:

- grube Gc90/15, f4, F2, SI40,
- drobne GF85, zawartość pyłów do 3% (f3),.

### 2.3 PODSYPKA CEMENTOWO – KRUSZYWOWA

Podsypkę pod krawężnik należy wykonać jako cementowo kruszywowa w proporcji 1:4

- cement portlandzki 32,5 odpowiadający wymaganiom PN EN 197-1
- kruszywo należy stosować kruszywo naturalne niełamane 0/2, kategorii 2 o zawartości pyłów nie przekraczającej 5% odpowiadające wymaganiom PN EN 13139,

### 2.4 ZAPRAWA CEMENTOWO – KRUSZYWOWA

Do zaprawy cementowo kruszywowej 1:2 do wypełnienia spoin między krawężnikami należy stosować:

- cement portlandzki 32,5 odpowiadający wymaganiom PN EN 197-1
- kruszywo należy stosować kruszywo 0/2, kat. 1, o zawartości pyłów 3% odpowiadające wymaganiom PN-EN 13139,
- woda należy stosować wodę odpowiadającą wymaganiom PN EN 1008. Bez badań można stosować wodę wodociągową pitną.

### 2.5 ZALEWA DROGOWA

Zalewa drogowa do wypełniania szczelin dylatacyjnych na gorąco powinna odpowiadać wymaganiom PN-EN 14188-1 lub na zimno PN-EN 14188-2.

## 3 SPRZĘT

---

### 3.1 OGÓLNE WYMAGANIA DOTYCZĄCE SPRZĘTU

Ogólne wymagania dotyczące sprzętu podano w STWIORB D.00.00.00 „Wymagania ogólne”.

### 3.2 SPRZĘT

Roboty wykonuje się ręcznie przy zastosowaniu betoniarek do wytwarzania betonu, oraz przygotowania podsypki cementowo-kruszywowej i zaprawy, a ponadto ubijaków ręcznych lub mechanicznych do zagęszczania koryta i ław.

## 4 TRANSPORT

---

#### 4.1 OGÓLNE WYMAGANIA DOTYCZĄCE TRANSPORTU

Ogólne wymagania dotyczące transportu podano w STWIORB D.00.00.00 „Wymagania ogólne”

#### 4.2 KRAWĘŻNIKI

Krawężniki betonowe mogą być przewożone dowolnymi środkami transportowymi. Krawężniki powinny być zabezpieczone przed przemieszczeniem się i uszkodzeniami w czasie transportu, a górna warstwa nie powinna wystawać poza ściany środka transportowego więcej niż 1/3 wysokości tej warstwy.

Krawężniki można transportować po osiągnięciu 0,7 wymaganej wytrzymałości.

#### 4.3 BETON NA ŁAWĘ Z OPOREM

Beton na ławę z oporem transportowany będzie dowolnymi środkami przeznaczonymi do przewożenia wytworzonego betonu.

#### 4.4 KRUSZYWO ORAZ CEMENT

Kruszywo oraz cement przewożony być może na miejsce wbudowania dowolnymi środkami transportu, zaakceptowanymi przez Inspektora Nadzoru Inwestorskiego i zapewniającymi trwałość cech materiałów podczas transportu.

Transport zalewowy powinien odbywać się w warunkach zabezpieczających przed uszkodzeniem opakowania.

### 5 WYKONANIE ROBÓT

---

#### 5.1 OGÓLNE WARUNKI WYKONANIA ROBÓT

Ogólne warunki wykonania robót podano w STWIORB D.00.00.00 „Wymagania ogólne”.

#### 5.2 WYKONANIE ROBÓT

5.2.1 ŹRÓDŁA POZYSKANIA WYROBÓW MUSZĄ UZYSKAĆ AKCEPTACJĘ INSPEKTORA NADZORU INWESTORSKIEGO.

#### 5.2.2 OZNAKOWANIE PROWADZONYCH ROBÓT

Oznakowanie robót prowadzonych w pasie drogowym należy wykonać zgodnie z projektem organizacji ruchu na czas budowy.

#### 5.2.3 WYTYCZENIE SYTUACYJNO-WYSOKOŚCIOWE MIEJSC WBUDOWANIA KRAWĘŻNIKA

Wytyczenie sytuacyjno-wysokościowe odcinków wbudowania krawężników, wykonane będzie na podstawie Dokumentacji Projektowej.

#### 5.2.4 WYKONANIE KORYTA POD ŁAWĘ BETONOWĄ Z OPOREM.

Roboty ziemne (wykopy) związane z wykonaniem koryta gruntowego pod ławę betonową z oporem i bez oporu, wykonane będą ręcznie. Geometria wykopu oraz głębokość zgodnie z „Katalogiem

Powtarzalnych Elementów Drogowych” i Dokumentacją Projektową. Wskaźnik zagęszczenia koryta IS  $\geq 1,03$ .

#### 5.2.5 WYKONANIE BETONOWEJ ŁAWY Z OPOREM POD KRAWĘŻNIKI.

Przed przystąpieniem do wytworzenia betonu na ławę betonową z oporem, Wykonawca jest zobowiązany do przygotowania receptury na beton. Receptura winna być opracowana dla konkretnych składników, zaakceptowanych wcześniej przez Inspektora Nadzoru Inwestorskiego.

Receptura zostanie opracowana przez laboratorium w oparciu o PN EN 206-1. Sporządzona receptura musi uzyskać akceptację Inspektora Nadzoru Inwestorskiego.

Czas wytwarzania, transportu, wbudowania i zagęszczenia betonu w temperaturze do  $+20^{\circ}\text{C}$  może wynosić najwyżej 2 godziny. Czas ten można wydłużyć przez domieszki opóźniające wiązanie. W temperaturach powyżej  $+20^{\circ}\text{C}$  należy zastosować domieszki opóźniające wiązanie. W każdym przypadku zagęszczanie należy zakończyć przed początkiem wiązaniem cementu.

Ława betonowa z oporem wykonana będzie z betonu klasy C12/15, we wcześniej przygotowanym deskowaniu w temperaturze  $\geq +5^{\circ}\text{C}$ .

Wykonanie ławy betonowej z oporem polega na rozścieleniu dowiezonego betonu, wyrównaniu warstwami oraz odpowiednim jego zagęszczeniu. Wykonana ława wraz z oporem po zagęszczeniu betonu powinna odpowiadać wymiarami oraz kształtem rysunkowi w „Katalogu Powtarzalnych Elementów Drogowych” i rysunkom w Dokumentacji Projektowej przy czym należy stosować co 50m szczeliny dylatacyjne 2cm wypełniane zalewą drogową na gorąco lub na zimno. Ława betonowa wymaga jej polewania przez 7 dni z częstotliwością zapewniającą utrzymanie jej w stanie wilgotnym.

#### 5.2.6 WYKONANIE PODSYPKI CEMENTOWO KRUSZYWOWEJ POD KRAWĘŻNIK.

Na wykonanej ławie betonowej należy rozścielić ręcznie podsypkę cementowo-kruszywową grubości 5 cm po zagęszczeniu, celem prawidłowego osadzenia krawężnika. Podsypkę cementowo-kruszywową wykonać należy w proporcji 1: 4 zgodnie z KPED.

#### 5.2.7 WBUKOWANIE KRAWĘŻNIKÓW BETONOWYCH

Roboty związane z wbudowaniem krawężników na ławie betonowej z oporem winny być wykonywane przy temperaturze otoczenia nie niższej niż 5 stopni Celsjusza. Roboty związane z ustawieniem krawężnika należy wykonać ręcznie.

Przy wbudowywaniu krawężnika należy bezwzględnie przestrzegać wytyczonej trasy przebiegu krawężnika oraz usytuowania wysokościowego, zgodnego z Dokumentacją Techniczną. Dopuszczalne odstępstwa od Dokumentacji Projektowej, to  $\pm 1$  cm w niwelecie krawężnika i  $\pm 5$  cm w usytuowaniu poziomym.

#### 5.2.8 WYPEŁNIANIE SPOIN

Spoiny krawężników nie powinny przekraczać szerokości 1 cm. Spoiny należy wypełnić zaprawą cementowo-kruszywową, przygotowaną w stosunku 1:2. Zalewanie spoin krawężników zaprawą cementowo-kruszywową stosuje się wyłącznie do krawężników ustawionych na ławie betonowej.

Spoiny krawężników przed zalaniem zaprawą należy oczyścić i zmyć wodą. Dla zabezpieczenia przed wpływami temperatury krawężniki ustawione na podsypce cementowo-kruszywowej i o spoinach zalanych zaprawą należy zalewać co 50 m zalewą drogową nad szczeliną dylatacyjną łąwy.

## 6 KONTROLA JAKOŚCI ROBÓT

---

### 6.1 OGÓLNE ZASADY KONTROLI JAKOŚCI ROBÓT

Ogólne zasady kontroli jakości robót podano w STWIORB D.00.00.00 „Wymagania ogólne”.

### 6.2 BADANIA PRZED PRYZYSTĄPIENIEM DO ROBÓT

Przed przystąpieniem do robót Wykonawca powinien:

- uzyskać wymagane dokumenty, dopuszczające wyroby budowlane do obrotu i powszechnego stosowania (znaki Ce z wymaganymi towarzyszącymi informacjami, ew. badania wykonane przez dostawców itp.),
- ew. wykonać własne badania właściwości materiałów przeznaczonych do wykonania robót, określone w pkt. 2
- sprawdzić cechy zewnętrzne krawężników.

Wszystkie dokumenty oraz wyniki badań Wykonawca przedstawia Inspektorowi Nadzoru Inwestorskiemu do akceptacji.

Sprawdzenie wyglądu zewnętrznego krawężników należy przeprowadzić na podstawie oględzin elementu przez pomiar i ocenę uszkodzeń występujących na powierzchniach i krawędziach elementu zgodnie z wymaganiami tablicy 1 i ustaleniami PN-EN 1340.

Badania pozostałych wyrobów stosowanych przy ustawianiu krawężników betonowych powinny obejmować właściwości, określone w normach podanych dla odpowiednich wyrobów w pkt. 2.

### 6.3 KONTROLE I BADANIA W TRAKCIE WYKONYWANIA ROBÓT

#### 6.3.1 SPRAWDZENIE KORYTA POD ŁAWĘ

Należy sprawdzać wymiary koryta oraz zagęszczenie podłoża na dnie wykopu.

Tolerancja dla szerokości wykopu wynosi  $\pm 2$  cm. Zagęszczenie podłoża powinno być zgodne z pkt. 5.2.4. – 1 badanie zagęszczenia na każde rozpoczęte 500 m krawężnika.

#### 6.3.2 SPRAWDZENIE ŁAW

Przy wykonywaniu ław badaniu podlegają:

- a) Zgodność profilu podłużnego górnej powierzchni ław z dokumentacją projektową.

Profil podłużny górnej powierzchni ławy powinien być zgodny z projektowaną niweletą. Dopuszczalne odchylenia mogą wynosić  $\pm 1$  cm – pomiar co 100 m..

- b) Wymiary ław.

Wymiary ław należy sprawdzić w dwóch dowolnie wybranych punktach na każde 100 m ławy. Tolerancje wymiarów wynoszą:

- dla wysokości +10% wysokości projektowanej,
- dla szerokości +10% szerokości projektowanej.
- c) Równość górnej powierzchni ław.

Równość górnej powierzchni ławy sprawdza się przez przyłożenie w dwóch punktach, na każde 100 m ławy, trzymetrowej łaty.

Prześwit pomiędzy górną powierzchnią ławy i przyłożoną łatą nie może przekraczać 1 cm.

- d) odchylenie linii ław od projektowanego.

Dopuszczalne odchylenie linii ław od projektowanego w planie nie może przekraczać  $\pm 5$  cm – pomiar co 100 m.

### 6.3.3 SPRAWDZENIE USTAWIENIA KRAWĘŻNIKÓW

Przy ustawianiu krawężników należy sprawdzać:

- a) dopuszczalne odchylenie niwelety górnej płaszczyzny krawężnika od niwelety projektowanej, które wynosi  $\pm 1$  cm – pomiar co 100 m,
- b) równość górnej powierzchni krawężników, sprawdzane przez przyłożenie w dwóch punktach na każde 100 m krawężnika, trzymetrowej łaty, przy czym prześwit pomiędzy górną powierzchnią krawężnika i przyłożoną łatą nie może przekraczać 1 cm,
- c) dokładność wypełnienia spoin bada się co 10 metrów. Spoiny muszą być wypełnione całkowicie na pełną głębokość.

## 7 OBMIAR ROBÓT

---

### 7.1 OGÓLNE ZASADY OBMIARU ROBÓT

Ogólne zasady obmiaru podano w STWIORB D.00.00.00 „Wymagania ogólne”.

### 7.2 JEDNOSTKA OBMIAROWA

Jednostką obmiaru jest:

- m (metr) ustawionego krawężnika lub opornika betonowego zgodnie z Dokumentacją Projektową

## 8 ODBIÓR ROBÓT

---

Ogólne zasady odbioru robót podano w STWIORB D.00.00.00 „Wymagania ogólne”.

Odbiorowi robót zanikających i ulegających zakryciu podlegają:

- wykonanie koryta pod ławę,

- wykonanie ławy,
- wykonanie podsypki.

Odbiór tych robót powinien być zgodny z wymaganiami pkt. 8 OSTWIORB D.00.00.00.

## 9 PODSTAWA PŁATNOŚCI

---

### 9.1 OGÓLNE USTALENIA DOTYCZĄCE PODSTAWY PŁATNOŚCI

Ogólne wymagania dotyczące płatności podano w STWIORB D.00.00.00 „Wymagania ogólne”.

Płatność za 1 metr wbudowanego krawężnika należy przyjmować na podstawie obmiaru, znaków CE producenta krawężników i oceny jakości wykonanych robót oraz wbudowanych wyrobów.

### 9.2 CENA JEDNOSTKI OBMIAROWEJ

Cena ustawienia 1 m krawężnika lub opornika obejmuje:

- prace pomiarowe i przygotowawcze,
- zakup, transport i składowanie wyrobów oraz materiałów do wykonania robót,
- oznakowanie robót prowadzonych w pasie drogowym,
- wykonanie koryta gruntowego pod ławę,
- wykonanie deskowania ławy betonowej,
- wykonanie ławy betonowej z oporem,
- wykonanie dylatacji ławy,
- rozebranie deskowania,
- pielęgnacja wykonanej ławy,
- wykonanie mieszanki cementowo kruszywowej i rozścielenie jej jako podsypki pod krawężnik,
- ustawienie krawężnika betonowego,
- wypełnienie spoin nad dylatacją ław bitumiczną masą zalewową,
- wypełnienie szczelin między krawężnikami przygotowaną zaprawą cementowo-kruszywową,
- uporządkowanie miejsca prowadzonych robót,
- przeprowadzenie badań i pomiarów wymaganych przez STWiORB.

## 10 PRZEPISY ZWIĄZANE

---

PN-EN 1340 Krawężniki betonowe. Wymagania i metody badań.

PN EN 206-1 Beton.

PN-EN 197-1 Cement. Skład, wymagania i kryteria zgodności dotyczące cementów powszechnego użytku.

PN EN 13139 Kruszywa do zaprawy.

PN-EN 1008 Woda zarobowa do betonu.

BN 64/8845 02 Krawężniki uliczne. Warunki techniczne ustawienia i odbioru.

Katalog Szczegółów Drogowych Ulic, Placów i Parków Miejskich – Centrum Techniki Budownictwa Komunalnego, Warszawa 1987

Katalog Powtarzalnych Elementów Drogowych – Centralne Biuro Projektowo – Badawcze Dróg i Mostów, Transprojekt, Warszawa 1979

## **D.07.00.00 OZNAKOWANIE DRÓG I URZĄDZENIA BEZPIECZEŃSTWA RUCHU**



## D.07.01.01 OZNAKOWANIE POZIOME

### 1 WSTĘP

---

#### 1.1 PRZEDMIOT STWIORB

Przedmiotem niniejszej SST są wymagania dotyczące wykonania i odbioru oznakowania poziomego oraz urządzeń bezpieczeństwa ruchu w związku z remontem ulic na terenie gminy Piaseczno.

#### 1.2 ZAKRES STOSOWANIA STWIORB

Specyfikacja techniczna jest stosowana jako Dokument Przetargowy i Kontraktowy przy zleceniu i realizacji Robót wymienionych w punkcie 1.1.

#### 1.3 ZAKRES ROBÓT OBJĘTYCH STWIORB

Ustalenia zawarte w niniejszej SST dotyczą zasad wykonywania Robót związanych z wykonaniem:

Oznakowania poziomego jezdni materiałami cienkowarstwowymi:

- wykonanie linii ciągłych,
- wykonanie linii przerywanych,
- wykonanie strzałek i innych symboli.

#### 1.4 OKREŚLENIA PODSTAWOWE

Oznakowanie poziome – znaki drogowe poziome, umieszczone na nawierzchni w postaci linii ciągłych lub przerywanych, pojedynczych lub podwójnych, strzałek, napisów, symboli oraz innych linii związanych z oznaczeniem określonych miejsc na tej nawierzchni.

Znaki podłużne – linie równoległe do osi jezdni lub odchyłone od niej pod niewielkim kątem, występujące jako linie segregacyjne lub krawędziowe, przerywane lub ciągłe.

Strzałki – znaki poziome na nawierzchni, występujące jako strzałki kierunkowe służące do wskazania dozwolonego kierunku jazdy oraz strzałki naprowadzające, które uprzedzają o konieczności opuszczenia pasa, na którym się znajdują.

Znaki poprzeczne – znaki wyznaczające miejsca przeznaczone do ruchu pieszych i rowerzystów w poprzek jezdni oraz miejsca zatrzymania pojazdów.

Znaki uzupełniające – znaki w postaci symboli, napisów, linii przystankowych oraz inne określające szczególne miejsca na nawierzchni.

Materiały do poziomego znakowania dróg – materiały zawierające rozpuszczalniki, wolne od rozpuszczalników, które mogą zostać naniesione albo wbudowane przez malowanie, natryskiwanie, itp. na nawierzchnie drogowe, stosowane w temperaturze otoczenia. Materiały te powinny być retrorefleksyjne.

Punktowe elementy odblaskowe - materiały o wysokości do 15 mm, a w szczególnych wypadkach do 25 mm, które są przyklejane lub wbudowywane w nawierzchnię. Mają różny kształt, wielkość i

wysokość oraz rodzaj i liczbę zastosowanych elementów odblaskowych, do których należą szklane soczewki, elementy odblaskowe z polimetekrylanu metylu i folie odblaskowe.

Pozostałe określenia są zgodne z obowiązującymi, odpowiednimi polskimi normami oraz OST D-M.00.00.00. „Wymagania ogólne” pkt. 1.4.

#### 1.5 OGÓLNE WYMAGANIA DOTYCZĄCE ROBÓT

Ogólne wymagania dotyczące Robót podano w OST D.00.00.00. "Wymagania ogólne" pkt. 1.5.

## 2 MATERIAŁY

---

Ogólne wymagania dotyczące materiałów, ich pozyskiwania i składowania podano w OST D-M.00.00.00. "Wymagania ogólne" pkt. 2.

W ofercie oraz przed rozpoczęciem robót Wykonawca ma obowiązek przedstawić atest IBDiM na wybrane przez siebie farby chlorokauczukowe.

Wykonawca ponosi pełną odpowiedzialność za spełnienie wymagań ilościowych i jakościowych zastosowanych materiałów. Wykonawca zapewni, że składowane materiały będą zabezpieczone przed zanieczyszczeniem, zachowają swoją jakość i właściwość do robót i będą dostępne dla Zamawiającego.

Każdy materiał używany przez Wykonawcę do poziomego znakowania dróg musi posiadać Aprobatę Techniczną Instytutu Badawczego Dróg i Mostów.

#### 2.1 BADANIE MATERIAŁÓW, KTÓRYCH JAKOŚĆ BUDZI WĄTPLIWOŚĆ

Wykonawca powinien przeprowadzić dodatkowe badania tych materiałów, które budzą wątpliwość jego lub Kierownika Projektu, co do jakości, w celu stwierdzenia czy odpowiadają one wymaganiom określonym w punkcie 2. Badania te Wykonawca zleci IBDiM lub akredytowanemu laboratorium.

#### 2.2 OZNAKOWANIE OPAKOWAŃ

Wykonawca powinien żądać od producenta, aby oznakowanie opakowań materiałów do poziomego znakowania dróg było wykonane zgodnie z PN-O-79252, a ponadto aby na każdym opakowaniu był umieszczony trwały napis zawierający:

- nazwę producenta i materiału do znakowania dróg,
- masę brutto i netto,
- numer partii i datę produkcji,
- informację o szkodliwości i klasie zagrożenia pożarowego,
- ewentualne wskazówki dla użytkowników.

#### 2.3 WYMAGANIA WOBEC MATERIAŁÓW DO CIENKOWARSTWOWEGO ZNAKOWANIA DRÓG

Do wykonania znakowania cienkowarstwowego należy stosować materiały umożliwiające ich nakładanie warstwą grubości od 0,3 mm do 0,8 mm (na mokro). Należy stosować ciekłe produkty zawierające ciała stałe rozproszone w organicznym rozpuszczalniku lub wodzie, które mogą występować w układach jedno- lub wieloskładnikowych. Podczas układania farb do oznakowania

cienkowarstwowego na powierzchni e pędzlem, wałkiem lub przez natrysk, powinny one tworzyć warstwę kohezyjną w procesie odparowania lub w procesie chemicznym

Właściwości fizyczne materiałów do znakowania cienkowarstwowego określa aprobata techniczna odpowiadająca wymaganiom POD-97.

#### 2.3.1 ZAWARTOŚĆ SKŁADNIKÓW LOTNYCH W MATERIAŁACH DO ZNAKOWANIA CIENKOWARSTWOWEGO

Nie dopuszcza się stosowania materiałów zawierających rozpuszczalnik aromatyczny (jak np. toluen, ksylen) w ilości większej niż 10%. Nie dopuszcza się stosowania materiałów zawierających benzen i rozpuszczalniki chlorowane.

#### 2.3.2 WYMAGANIA WOBEC MATERIAŁÓW ZE WZGLĘDU NA OCHRONĘ WARUNKÓW PRACY I ŚRODOWISKA

Materiały stosowane do znakowania powierzchni nie powinny zawierać substancji zagrażających zdrowiu ludzi i powodujących skażenie środowiska.

#### 2.3.3 KULKI SZKLANE

Materiały w postaci kulek szklanych refleksyjnych do posypywania lub narzucania pod ciśnieniem na materiały do oznakowania powinny zapewniać widzialność w nocy poprzez odbicie powrotne w kierunku pojazdu wiązki światła wysyłanej przez reflektory pojazdu. Kulki szklane powinny charakteryzować się współczynnikiem załamania powyżej 1,50, wykazywać odporność na wodę i zawierać nie więcej niż 20% kulek z defektami. Kulki szklane hydrofobizowane powinny ponadto wykazywać stopień hydrofobizacji co najmniej 80%.

Właściwości kulek szklanych określa aprobata techniczna, odpowiadająca wymaganiom POD-97 [4].

#### 2.3.4 PUNKTOWE ELEMENTY ODBLASKOWE

Właściwości Punktowych elementy odblaskowe określa Załącznik nr 2 Rozporządzenia Ministra Infrastruktury z dnia 3 lipca 2003 r. w sprawie szczegółowych warunków technicznych dla znaków i sygnałów drogowych oraz urządzeń bezpieczeństwa ruchu drogowego i warunków ich umieszczania na drogach. Powyższe materiały powinny mieć aktualne dokumenty potwierdzające dopuszczenie do stosowania budownictwie (np. oznakowanie CE).

### 2.4 PRZECHOWYWANIE I SKŁADOWANIE MATERIAŁÓW

Materiały do poziomego znakowania dróg należy przechowywać w magazynach odpowiadających zaleceniom producenta, zwłaszcza zabezpieczających je od napromieniowania słonecznego, opadów i w temperaturze poniżej 40°C.

Materiały do poziomego znakowania dróg powinny być przechowywane w oryginalnych opakowaniach producenta. Opakowania powinny być zgodne z PN-O-79252 a ponadto na każdym opakowaniu powinien być umieszczony trwały napis zawierający:

- nazwę producenta i materiału,
- masa brutto i netto,
- numer partii i data produkcji,
- informacje o szkodliwości i klasie zagrożenia pożarowego,

- ewentualne wskazówki dla użytkowników.

### 3 SPRZĘT

---

Ogólne wymagania dotyczące sprzętu podano w OST D-M.00.00.00. "Wymagania ogólne" pkt. 3. Sprzęt użyty do realizacji robót musi spełniać warunki wykonania dobrej jakości robót. Musi być on utrzymany w dobrym stanie technicznym i w gotowości do pracy.

#### 3.1 SPRZĘT DO WYKONANIA OZNAKOWANIA POZIOMEGO

Wykonawca przystępujący do wykonania oznakowania poziomego, w zależności od zakresu robót, powinien wykazać się możliwością korzystania z następującego sprzętu, zaakceptowanego przez Inspektora Nadzoru Inwestorskiego:

- szczotek mechanicznych (zaleca się stosowanie szczotek wyposażonych w urządzenia odpylające) oraz szczotek ręcznych,
- frezarek,
- -sprężarek,
- sprzętu do badań określonych w SST.

### 4 TRANSPORT

---

Ogólne wymagania dotyczące transportu podano w SST D-M.00.00.00. "Wymagania ogólne" pkt. 4.

#### 4.1 PRZEWÓZ MATERIAŁÓW DO POZIOMEGO ZNAKOWANIA DRÓG

Wykonawca jest zobowiązany do stosowania jedynie takich środków transportu, które nie wpłyną niekorzystnie na jakość wykonywanych robót.

Materiały do poziomego znakowania dróg należy przewozić w pojemnikach zapewniających szczelność, bezpieczny transport i zachowanie wymaganych właściwości materiałów. Pojemniki powinny być oznakowane zgodnie z normą PN-0-79252.

Materiały do znakowania poziomego należy przewozić krytymi środkami transportowymi, chroniąc opakowania przed uszkodzeniem mechanicznym, zgodnie z PN-C-81400 oraz zgodnie z prawem przewozowym.

### 5 WYKONANIE ROBÓT

---

Ogólne zasady wykonywania Robót podano w SST D-M.00.00.00. "Wymagania ogólne" pkt.5.

#### 5.1 WARUNKI ATMOSFERYCZNE

W czasie wykonywania oznakowania temperatura nawierzchni i powietrza powinna wynosić co najmniej 5°C, a wilgotność względna powietrza powinna być zgodna z zaleceniami producenta lub wynosić co najwyżej 85%.

## 5.2 JEDNORODNOŚĆ NAWIERZCHNI ZNAKOWANEJ

Poprawność wykonania znakowania wymaga jednorodności nawierzchni znakowanej. Nierównomierności i albo miejsca łatania nawierzchni, które nie wyróżniają się od starej nawierzchni i nie mają większego rozmiaru niż 15% powierzchni znakowanej, uznaje się za powierzchnie jednorodne.

## 5.3 PRZYGOTOWANIE PODŁOŻA DO WYKONANIA ZNAKOWANIA

Przed wykonaniem znakowania poziomego należy oczyścić powierzchnię nawierzchni malowanej z pyłu, kurzu, smarów, olejów i innych zanieczyszczeń, przy użyciu sprzętu wymienionego w SST i zaakceptowanego przez Inspektora Nadzoru.

Powierzchnia nawierzchni przygotowana do wykonania oznakowania poziomego musi być czysta i sucha.

## 5.4 PRZEDZNAKOWANIE

W celu dokładnego wykonania poziomego oznakowania drogi, można wykonać przedznakowanie, stosując się do instrukcji Inspektora Nadzoru oraz „Instrukcji o znakach drogowych poziomych”.

Do wykonania przedznakowania można stosować nietrwałą farbę, np. farbę silnie rozcieńczoną rozpuszczalnikiem. Zaleca się wykonywanie przedznakowania w postaci cienkich linii lub kropek. Początek i koniec znakowania należy zaznaczyć małą kreską poprzeczną.

W przypadku odnawiania znakowania drogi, gdy stare znakowanie jest wystarczająco czytelne można przedznakowania nie wykonywać.

## 5.5 WYKONANIE ZNAKOWANIA DROGI MATERIAŁAMI CIENKOWARSTWOWYMI

Wykonanie znakowania powinno być zgodne z zaleceniami producenta materiałów, a w przypadku ich braku lub niepełnych danych – zgodne z poniższymi wskazaniem.

Farbę do znakowania cienkowarstwowego po otwarciu opakowania należy wymieszać w czasie od 2 do 4 min. Do uzyskania pełnej jednorodności. Przed, lub w czasie napełniania zbiornika malowarki zaleca się precedzić farbę przez sito 0,6 mm. Nie wolno stosować do malowania mechanicznego farby, w której osad na dnie opakowania nie daje się całkowicie wymieszać lub na jej powierzchni znajduje się kożuch.

Farbę należy nakładać równomierną warstwą o grubości ustalonej w SST, zachowując wymiary i ostrość krawędzi. Grubość nanoszonej warstwy zaleca się kontrolować przy pomocy grzebienia pomiarowego na płytce szklanej lub metalowej, podkładanej na drodze malowarki. Ilość farby zużyta w czasie prac, określona przez średnie zużycie na metr kwadratowy, nie może się różnić od ilości ustalonej więcej, niż o 20 %.

Wszystkie większe prace powinny być wykonane przy użyciu samojezdnych malowarek z automatycznym podziałem linii i posypywaniem kulkami szklanymi z ew. materiałem uszorstniającym. W przypadku mniejszych prac, wielkość, wydajność i jakość sprzętu należy dostosować do zakresu i rozmiaru prac.

Wykonywane oznakowanie będzie posiadało wymiary zgodne z "Instrukcją o znakach drogowych poziomych" oraz będzie wykonywane zgodnie z Dokumentacją Projektową.

Wszelkie niezgodności (długość linii, szerokość, niewłaściwe linie) w malowaniu spowodowane błędami Wykonawcy zostaną zatarte na jego koszt.

## 5.6 PUNKTOWE ELEMENTY ODBLASKOWE

Punktowe elementy odblaskowe należy wykonać zgodnie z zaleceniami producenta wyrobu i poleceniami Inspektora Nadzoru Inwestorskiego

## 6 KONTROLA JAKOŚCI ROBÓT

---

Ogólne zasady kontroli jakości Robót podano w OST D-M.00.00.00. "Wymagania ogólne" pkt. 6.

### 6.1 BADANIE PRZYGOTOWANIA PODŁOŻA I PRZEDZNAKOWANIA

Powierzchnia jezdni przed wykonaniem znakowania poziomego musi być całkowicie czysta i sucha. Przedznakowanie powinno być wykonane zgodnie z wymaganiami punktu 5.4.

### 6.2 BADANIA WYKONANIA OZNAKOWANIA POZIOMEGO

#### 6.2.1 WYMAGANIA WOBEC OZNAKOWANIA POZIOMEGO

##### **Widzialność w dzień**

Widzialność oznakowania w dzień jest określona współczynnikiem luminacji i barwą oznakowania.

Do określenia odbicia światła dziennego lub odbicia oświetlenia drogi od oznakowania stosuje się współczynnik luminacji w świetle rozproszonym  $Q=L/E$ , gdzie

$Q$  – współczynnik luminacji w świetle rozproszonym, mcd m<sup>-2</sup> lx<sup>-1</sup>,

$L$  – luminacja pola w świetle rozproszonym, mcd/m<sup>2</sup>,

$E$  – oświetlenie płaszczyzny pola, lx.

Pomiary luminacji w świetle rozproszonym wykonuje się w praktyce miernikiem luminacji wg POD-97. Wartość współczynnika  $Q$  powinna wynosić dla oznakowania świeżego, barwy białej na nawierzchni asfaltowej, co najmniej 130 mcd m<sup>-2</sup>lx<sup>-1</sup>.

Pomiar współczynnika luminacji w świetle rozproszonym może być zastąpiony pomiarem współczynnika luminacji  $\beta$ , wg POD-97. Wartość współczynnika  $\beta$  powinna wynosić dla oznakowania świeżego, barwy białej, co najmniej 0,60.

Wartość współczynnika  $\beta$  powinna wynosić dla oznakowania używanego barwy białej, po 12 miesiącach używalności, co najmniej 0,30.

## **Widzialność w nocy**

Za miarę widzialności w nocy przyjęto powierzchniowy współczynnik odbłasku RL, określany wg POD-97.

Wartość współczynnika RL powinna wynosić dla oznakowania świeżego w stanie suchym, barwy białej, co najmniej 300 mcd m<sup>-2</sup> lx<sup>-1</sup>.

Wartość współczynnika RL powinna wynosić dla oznakowania grubowarstwowego używanego barwy białej, po 12 miesiącach eksploatacji, co najmniej 100 mcd m<sup>-2</sup> lx<sup>-1</sup>.

## **Szorstkowość oznakowania**

Miarą szorstkości oznakowania jest wartość wskaźnika szorstkości SRT (Skid Resistance Tester) mierzona wahadłem angielskim, wg POD-97. Wartość SRT symuluje warunki, w których pojazd wyposażony w typowe opony hamuje z blokadą kół przy prędkości 50 km/h na mokrej nawierzchni.

Wymaga się, aby wartość wskaźnika szorstkości SRT wynosiła na oznakowaniu:

- świeżym, co najmniej 50 jednostek SRT,
- używanym, w ciągu całego okresu użytkowania, co najmniej 45 jednostek SRT.

## **Trwałość oznakowania**

Trwałość oznakowania oceniana jako stopień w 10-stopniowej skali na zasadzie porównania z wzorcami, wg POD-97, powinna wynosić po 12-miesięcznym okresie eksploatacji oznakowania wykonanego co najmniej 6.

## **Czas schnięcia oznakowania (wzgl. czas przejeźdności oznakowania)**

Za czas schnięcia oznakowania przyjmuje się czas upływający między wykonaniem oznakowania a jego oddaniem do ruchu. Czas schnięcia oznakowania nie powinien przekraczać czasu gwarantowanego przez producenta, z tym że nie może przekraczać 2 godzin.

## **Grubość oznakowania**

Grubość oznakowania, tj. podwyższenie ponad górną powierzchnię nawierzchni, powinna wynosić dla oznakowania cienkowarstwowego co najmniej 800 um.

### **6.2.2 BADANIA WYKONANIA ZNAKOWANIA POZIOMEGO Z MATERIAŁU CIENKOWARSTWOWEGO.**

Wykonawca wykonując znakowanie poziome z materiału cienkowarstwowego przeprowadza przed rozpoczęciem każdej pracy oraz w czasie jej wykonywania, co najmniej raz dziennie, lub zgodnie z ustaleniem SST, następujące badania:

a) przed rozpoczęciem pracy:

- sprawdzenie oznakowania opakowań,
- wizualną ocenę stanu materiału, w zakresie jego jednorodności i widocznych wad,

- pomiar wilgotności względnej powietrza,
- pomiar temperatury powietrza i nawierzchni,

b) w czasie wykonywania pracy:

- pomiar grubości warstwy oznakowania,
- pomiar czasu schnięcia, wg POD-97,
- wizualną ocenę równomierności rozłożenia kulek szklanych,
- pomiar poziomych wymiarów oznakowania, na zgodność z Dokumentacją Projektową i „Instrukcją o znakach drogowych poziomych”,
- wizualną ocenę równomierności skropienia (rozłożenia materiału) na całej szerokości linii,
- oznaczenia czasu przejeźdności, wg POD-97.

Protokół z przeprowadzonych badań wraz z jedną próbką na blasze (300x250x0,8mm). Wykonawca powinien przechować do czasu upływu okresu gwarancji.

W przypadku wątpliwości dotyczących wykonania oznakowania poziomego, Inspektor Nadzoru może zlecić wykonanie badań:

- widzialności w dzień,
- widzialności w nocy,

odpowiadających wymaganiom podanym w punkcie 6.2.1 i wykonanych według metod określonych w „Warunkach technicznych POD-97”. Jeżeli wyniki tych badań wykażą wątpliwość wykonanego oznakowania to koszt badań ponosi Wykonawca, w przypadku przeciwnym – Zamawiający.

#### 6.2.3 ZBIORCZE ZESTAWIENIE WYMAGAŃ DLA MATERIAŁÓW I WYKONANEGO OZNAKOWANIA.

Tolerancje nowo wykonanego oznakowania poziomego, zgodnego z Dokumentacją Projektową i „Instrukcją o znakach drogowych poziomych” powinny odpowiadać następującym warunkom:

- szerokość linii może różnić się od wymaganej o  $\pm 5$  mm,
- długość linii może być mniejsza od wymaganej co najwyżej o 50 mm lub większa co najwyżej o 150 mm,
- dla linii przerywanych, długość cyklu składającego się z linii i przerwy, nie może odbiegać od średniej liczonej z 10 kolejnych cykli o więcej niż  $\pm 5$  mm długości wymaganej.
- dla strzałek, liter i cyfr rozstaw punktów narożnikowych nie może mieć większej odchyłki od wymaganego wzoru niż  $\pm 50$  mm dla wymiaru długości i  $\pm 20$  mm dla wymiaru szerokości.

## 7 OBMIAR ROBÓT

---

Ogólne zasady obmiaru Robót podano w OST D-M.00.00.00. "Wymagania ogólne" p. 7.

### 7.1 JEDNOSTKA OBMIAROWA

Jednostką obmiarową jest:

- 1 m<sup>2</sup> (metr kwadratowy) dla oznakowania poziomego cienkowarstwowego.



- 1 szt. (sztuka) dla punktowych elementów odblaskowych.

## 8 ODBIÓR ROBÓT

---

Ogólne zasady odbioru Robót podano w OST D-M.00.00.00. "Wymagania ogólne" pkt. 8. Roboty uznaje się za wykonane zgodnie z SST i wymaganiami Zamawiającego, jeżeli wszystkie zlecone pomiary i badania, z zachowaniem tolerancji wg pkt. 6, dały wyniki pozytywne.

### 8.1 ODBIÓR ROBÓT ZANIKAJĄCYCH I ULEGAJĄCYCH ZAKRYCIU

Odbiór robót zanikających i ulegających zakryciu, w zależności od przyjętego sposobu wykonania robót, może być dokonany po:

- oczyszczeniu powierzchni nawierzchni,
- przedznakowaniu,
- usunięciu istniejącego znakowania poziomego.

### 8.2 ODBIÓR OSTATECZNY

Odbioru ostatecznego należy dokonać po całkowitym zakończeniu robót, na podstawie wyników pomiarów i badań jakościowych określonych w punktach od 2 do 6.

### 8.3 ODBIÓR POGWARANCYJNY

Odbioru pogwarancyjnego należy dokonać po upływie okresu gwarancyjnego. Sprawdzeniu podlegają cechy oznakowania określone w POD-97. Wymaga się aby gwarancja wynosiła 3 lata.

## 9 PODSTAWA PŁATNOŚCI

---

Ogólne ustalenia dotyczące podstawy płatności podano w SST D-M.00.00.00. "Wymagania ogólne" pkt. 9.

### 9.1 CENA JEDNOSTKOWA

Cena jednostkowa oznakowania poziomego obejmuje:

- prace pomiarowe, przygotowawcze i oznakowania robót,
- przygotowanie o dostarczenie materiałów,
- oczyszczenie podłoża (nawierzchni)
- przedznakowanie,
- wykonanie oznakowania farbami chlorokauczukowymi,
- ochrona znaków przed zniszczeniem przez pojazdy w czasie prowadzenia robót,
- montaż punktowych elementów odblaskowych,
- przeprowadzenie pomiarów i badań laboratoryjnych wymaganych w specyfikacji technicznej.

## 10 PRZEPISY ZWIĄZANE

---

1. PN-C-81400 Wyroby lakierowe. Pakowanie, przechowywanie i transport.

2. PN-0-79252 Opakowania transportowe z zawartością. Znaki i znakowanie.

Wymagania podstawowe.

3. "System dopuszczenia do stosowania materiałów i wyrobów do poziomego znakowania dróg" - opracowanie IBDiM, zatwierdzony przez Generalnego Dyrektora Dróg Publicznych Zarządzeniem z dnia 18.05.1992 r.
4. DIN 67520. Cz. I. "Materiały retrorefleksyjne w bezpieczeństwie ruchu. Fotometryczna ocena, pomiary i charakterystyka materiałów retrorefleksyjnych".
5. WFP 98-606 "Pozioma sygnalizacja drogowa. Znakowanie jezdni. Retroodbicie."
6. LCPC. "Skala wzorców do oceny trwałości poziomego oznakowania".
7. Instrukcja o znakach drogowych poziomych. Załącznik Nr 2 do Zarządzenia Ministra Transportu i Gospodarki Morskiej oraz Spraw Wewnętrznych z dnia 14.02.1991 r. i Nr 4 z dnia 06.06.0 r.
8. Warunki techniczne. Poziome znakowanie dróg. POD-97. Seria „I” – Informacje, instrukcje. Zeszyt nr 55. IBDiM, Warszawa, 1997 r.

## D.07.02.01 OZNAKOWANIE PIONOWE

### 1 WSTĘP

---

#### 1.1 PRZEDMIOT STWIORB

Przedmiotem niniejszej Specyfikacji Technicznej są wymagania dotyczące wykonania i odbioru oznakowania pionowego docelowego w związku z remontem ulic na terenie gminy Piaseczno.

#### 1.2 ZAKRES STOSOWANIA STWIORB

Specyfikacje Techniczne stanowią część Dokumentów Przetargowych i Umowy i należy je stosować w zleceniu i wykonaniu Robót opisanych w podpunkcie 1.1.

#### 1.3 ZAKRES ROBÓT OBJĘTYCH STWIORB

Ustalenia zawarte w niniejszej specyfikacji dotyczą prowadzenia robót przy wykonaniu oznakowania pionowego:

- ustawienie słupków z rur stalowych dla znaków drogowych,
- przymocowanie tarcz znaków drogowych odblaskowych do gotowych słupków lub konstrukcji wsporczych. Tarcze typu A, B, C, D, E, F, U, T i inne,
- Przystawienie znaków wg projektu stałej organizacji ruchu,
- Ustawienie lustra drogowego wg projektu stałej organizacji ruchu.
- Ustawienie słupków U-12c wraz z fundamentem.

#### 1.4 OKREŚLENIA PODSTAWOWE

Stały znak pionowy - składa się z lica, tarczy z uchwytem montażowym oraz z konstrukcji wsporczej.

Tarcza znaku – płaska powierzchnia, na której w sposób trwały umieszczone jest lico znaku. Tarcza może być wykonana z blachy stalowej ocynkowanej ogniowo aluminiowej zabezpieczona przed procesami korozji powłokami ochronnymi zapewniającymi jakość i trwałość znaku.

Lico znaku - przednia część znaku, wykonana z samoprzylepnej folii odblaskowej wraz z naniesioną treścią, wykonaną techniką druku sitowego, wyklejaną z transparentnych folii ploterowych lub z folii odblaskowych.

Uchwyt montażowy - element stalowy lub aluminiowy zabezpieczony przed korozją, służący do zamocowania w sposób rozłączny tarczy znaku do konstrukcji wsporczej.

Znak drogowy odblaskowy - znak, którego lico wykazuje właściwości odblaskowe (wykonane jest z materiału o odbiciu powrotnym - współdrożnym).

Słupek U-12c wraz z fundamentem - stosowany w celu niedopuszczenia do wjeżdżania pojazdów na chodniki lub ciągi piesze albo rowerowe. Wykonywane z metalu, cynkowane ogniowo, malowane i oklejane folią odblaskową.

Konstrukcja wsporcza znaku - każdy rodzaj konstrukcji (słupki, słup, słupy, kratownice, wysięgniki, bramy, wsporniki itp.) gwarantujący przenoszenie obciążeń zmiennych i stałych działających na konstrukcję i zamontowane na niej znaki lub tablice.

Znak nowy - znak użytkowany (ustawiony na drodze) lub magazynowany w okresie do 3 miesięcy od daty produkcji.

Znak użytkowany (eksploatowany) - znak ustawiony na drodze lub magazynowany przez okres dłuższy niż 3 miesiące od daty produkcji

Określenia podane w niniejszej ST są zgodne z odpowiednimi polskimi normami, Rozporządzeniem Ministra Infrastruktury z dnia 3 lipca 2003 [25] i definicjami podanymi w STWIORB D.00.00.00 „Wymagania ogólne”

### 1.5 OGÓLNE WYMAGANIA DOTYCZĄCE ROBÓT

Wykonawca jest odpowiedzialny za jakość wykonania robót oraz za zgodność z Dokumentacją Projektową, STWiORB i poleceniami Inspektora Nadzoru/Inspektora Nadzoru. Ogólne wymagania dotyczące robót podano w STWIORB D.00.00.00. "Wymagania ogólne".

## 2 MATERIAŁY

---

### 2.1 OGÓLNE WYMAGANIA

Ogólne wymagania dotyczące wyrobów budowlanych, ich pozyskiwania i składowania podano w OST D-00.00.00 „Wymagania ogólne”.

### 2.2 DOPUSZCZENIE DO STOSOWANIA

Dopuszczone do stosowania są wyroby:

- oznakowane CE
- umieszczone w określonym przez Komisję Europejską wykazie wyrobów mających niewielkie znaczenie dla zdrowia i bezpieczeństwa, dla których producent wydał deklarację zgodności z uznanymi regułami sztuki budowlanej,
- oznakowane znakiem budowlanym,
- wykonane jednostkowo według indywidualnej dokumentacji technicznej sporządzonej przez projektanta obiektu lub z nim uzgodnionej, dla których producent wydał oświadczenie, że zapewniono zgodność wyrobu budowlanego z tą dokumentacją oraz przepisami.

W załączniku nr 1 do rozporządzenia Ministra Infrastruktury z dnia 3 lipca 2003 podano szczegółowe warunki techniczne dla znaków pionowych.

### 2.3 WYROBY STOSOWANE DO FUNDAMENTÓW ZNAKÓW

Fundamenty dla zamocowania konstrukcji wsporczych znaków mogą być wykonywane jako:

- prefabrykaty betonowe,
- z betonu wykonywanego „na mokro”,
- z betonu zbrojonego,

- inne rozwiązania zaakceptowane przez Inspektora Nadzoru/Inspektora Nadzoru.

Fundamenty pod konstrukcje wsporcze oznakowania należy wykonać z betonu lub betonu zbrojonego klasy, co najmniej C16/20 wg PN-EN 206-1:2000 [9].

## 2.4 KONSTRUKCJE WSPORCZE

### 2.4.1 RURY

Rury powinny odpowiadać wymaganiom PN-H-74200[21], PN-84/H-74220[3] lub innej normy zaakceptowanej przez Inspektora Nadzoru/Inspektora Nadzoru.

Powierzchnia zewnętrzna i wewnętrzna rur nie powinna wykazywać wad w postaci łusek, pęknięć, zwalcowań i naderwań. Dopuszczalne są nieznaczne nierówności, pojedyncze rysy wynikające z procesu wytwarzania, mieszczące się w granicach dopuszczalnych odchyłek wymiarowych.

Końce rur powinny być obcięte równo i prostopadle do osi rury.

Pożądane jest, aby rury były dostarczane o długościach:

- dokładnych, zgodnych z zamówieniem; z dopuszczalną odchyłką  $\pm 10$  mm,
- wielokrotnych w stosunku do zamówionych długości dokładnych poniżej 3m z naddatkiem 5mm na każde cięcie i z dopuszczalną odchyłką dla całej długości wielokrotnej, jak dla długości dokładnych.

Rury powinny być proste. Dopuszczalna miejscowa krzywizna nie powinna przekraczać 1,5 mm na 1 m długości rury.

Rury powinny być wykonane ze stali w gatunkach dopuszczonych przez PN-H 84023.07[5] lub inne normy.

Rury powinny być dostarczone bez opakowania w wiązkach lub luzem względnie w opakowaniu uzgodnionym z Wykonawcą. Rury powinny być cechowane indywidualnie lub na przywieszkach metalowych.

### 2.4.2 KSZTAŁTOWNIKI

Kształtowniki powinny odpowiadać wymaganiom PN-H-93010[10]. Powierzchnia kształtownika powinna być charakterystyczna dla procesu walcowania i wolna od wad jak widoczne łuski, pęknięcia, zwalcowania i naderwania. Dopuszczalne są usunięte wady przez szlifowanie lub dłutowanie z tym, że obrobiona powierzchnia powinna mieć łagodne wycięcia i zaokrąglone brzegi, a grubość kształtownika nie może zmniejszyć się poza dopuszczalną dolną odchyłkę wymiarową dla kształtownika.

Kształtowniki powinny być obcięte prostopadle do osi wzdłużnej kształtownika. Powierzchnia kńców kształtownika nie powinna wykazywać rzadzisz, rozwarstwień, pęknięć i śladów jamy skurczowej widocznych nieuzbrojonym okiem. Kształtowniki powinny być ze stali ST3W lub St4W oraz mieć własności mechaniczne według aktualnej normy uzgodnionej pomiędzy Zamawiającym i wytwórcą.

### 2.4.3 POWŁOKI METALIZACYJNE CYNKOWE

Na konstrukcjach wsporczych winna być zastosowana powłoka metalizacyjna cynkowa spełniająca wymagania PN EN ISO 1461:2000 [11] i PN-EN 10240:2001 [12]. Minimalna grubość powłoki cynkowej powinna wynosić 60 mm.

Powierzchnia powłoki powinna być ciągła i jednorodna pod względem ziarnistości. Nie może ona wykazywać widocznych wad jak rysy, pęknięcia, pęcherze lub brak związania z podłożem.

#### 2.4.4 GWARANCJA PRODUCENTA LUB DOSTAWCY NA KONSTRUKCJĘ WSPORCZĄ

W przypadku słupków znaków pionowych ostrzegawczych, zakazu, nakazu i informacyjnych o standardowych wymiarach oraz w przypadku elementów, służących do zamocowania znaków do innych obiektów lub konstrukcji - gwarancja może być wydana dla partii dostawy. W przypadku konstrukcji wsporczej dla znaków drogowych bramowych i wysięgnikowych gwarancja jest wystawiana indywidualnie dla każdej konstrukcji wsporczej.

W razie stwierdzenia przed upływem okresu gwarancji korozji lub innych wad konstrukcji wsporczych nie spowodowanych przez użytkowników dróg. Wykonawca zobowiązany jest do ich usunięcia w ciągu 30 dni z temperaturą co najmniej +5°C licząc od daty wezwania do usunięcia wad. Wady zagrażające bezpieczeństwu winny być usunięte niezwłocznie.

## 2.5 TARCZA ZNAKU

### 2.5.1 TRWAŁOŚĆ NA WPŁYWY ZEWNĘTRZNE

Wyroby użyte na lico i tarczę znaku oraz połączenie lica znaku z tarczą znaku, a także sposób wykończenia znaku, muszą wykazywać pełną odporność na oddziaływanie światła, zmian temperatury, wpływy atmosferyczne i występujące w normalnych warunkach oddziaływania chemiczne (w tym korozję elektrochemiczną) - przez cały czas trwałości znaku, określony przez wytwórcę lub dostawcę.

### 2.5.2 WARUNKI GWARANCYJNE PRODUCENTA LUB DOSTAWCY ZNAKU

Producent lub dostawca znaku obowiązany jest przy dostawie do wydania gwarancji na wymagany okres trwałości znaku, a także udostępnić na życzenie odbiorcy:

- instrukcję montażu znaku,
- dane szczegółowe o ewentualnych ograniczeniach w stosowaniu znaku,
- instrukcję utrzymania znaku.

Trwałość znaku powinna być co najmniej równa trwałości zastosowanej folii. Minimalne okresy gwarancyjne powinny wynosić dla znaków z folią klasy RA1 (typu 1) – 7 lat, z folią klasy RA (typu 2) – 10 lat, z folią klasy RA (pryzmatyczną) – 12 lat.

W razie stwierdzenia przed upływem okresu gwarancyjnego wad znaków nie spowodowanych przez użytkowników drogi Wykonawca zobowiązany jest do wymiany znaków z wadami na spełniające wymagania niniejszej STWiORB w ciągu 30 dni od daty wezwania do usunięcia wad.

Jeżeli wada zniekształca treść znaku wymiana winna być wykonana niezwłocznie.

### 2.5.3 WYROBY DO WYKONANIA TARCZY ZNAKU

Tarcza znaku o powierzchni  $\leq 1,0$  m<sup>2</sup> powinna być wykonana z :

blachy ocynkowanej ogniowo o grubości min. 1,25 mm wg PN-EN 10327:2005(U) [14] lub PN-EN 10292:2003/A1:2004/A1:2005(U) [13].

Tarcza tablicy o powierzchni  $> 1$  m<sup>2</sup> powinna być wykonana z : blachy ocynkowanej ogniowo o grubości min. 1,5 mm wg PN-EN 10327:2005 (U) [14] lub PN-EN 10292:2003/ A1:2004/A1:2005(U) [13].

Grubość warstwy powłoki cynkowej na blasze stalowej ocynkowanej ogniowo nie może być mniejsza niż 28  $\mu$ m (200 g Zn/m<sup>2</sup>). Znaki i tablice powinny spełniać następujące wymagania podane w tabelicy 1.

TABELA 1 WYMAGANIA DLA ZNAKÓW I TARCZ ZNAKÓW DROGOWYCH

Parametr	Jednostka	Wymaganie	Klasa wg PN-EN 12899-1: 2005
Wytrzymałość na obciążenie siłą naporu wiatru	kN m <sup>-2</sup>	$\geq 0,60$	WL2
Wytrzymałość na obciążenie skupione	kN	$\geq 0,50$	PL3
Chwilowe odkształcenie zginające	mm/m	$\leq 25$	TDB4
Chwilowe odkształcenie skrętne	stopień · m	$\leq 0,02$ $\leq 0,11$ $\leq 0,57$ $\leq 1,15$	TDT1 TDT3 TDT5 TDT6*
Odształcenie trwałe	mm/m lub stopień · m	20 % odkształcenia chwilowego	-
Rodzaj krawędzi znaku	-	Zabezpieczona, krawędź tłoczona, zaginana, prasowana lub zabezpieczona profilem krawędziowym	E2
Przewiercanie lica znaku	-	Lico znaku nie może być przewiercone z żadnego powodu	P3
* klasę TDT3 stosuje się dla tablic na 2 lub więcej podporach, klasę TDT 5 dla tablic na jednej podporze, klasę TDT1 dla tablic na konstrukcjach bramowych, klasę TDT6 dla tablic na konstrukcjach wysięgnikowych			

Przyjęto zgodnie z tabelicą 1, że przy sile naporu wiatru równej 0,6 kN (klasa WL2), chwilowe odkształcenie zginające, zarówno znak, jak i samą tarczę znaku nie może być większe niż 25 mm/m (klasa TDB4).

## 2.6 ZNAKI ODBŁASKOWE

### 2.6.1 WYMAGANIA DOTYCZĄCE POWIERZCHNI ODBŁASKOWEJ

Znaki drogowe odblaskowe wykonuje się przez naklejenie na tarczę znaku lica wykonanego z samoprzylepnej, aktywowanej przez docisk, folii odblaskowej. Znaki drogowe klasy A, B, C, D, E, F, G, T i urzędzenia bezpieczeństwa ruchu drogowego klasy U nie odblaskowe, nie są dopuszczone do stosowania na drogach publicznych.

Lico znaku powinno być wykonane z:

- samoprzylepnej folii odblaskowej o właściwościach fotometrycznych i kolorymetrycznych dla klasy CR1, RA1 lub RA wg PN-EN 12899-1
- do nanoszenia barw innych niż biała można stosować: farby transparentne do sitodruku, zalecane przez producenta danej folii, transparentne folie ploterowe oraz w przypadku folii klasy RA1 wycinane kształty z folii odblaskowych barwnych,
- dopuszcza się wycinanie kształtów z folii klasy RA pod warunkiem zabezpieczenia ich krawędzi lakierem zalecanym przez producenta folii,
- nie dopuszcza się stosowania folii o okresie trwałości poniżej 7 lat do znaków stałych,
- folie o 2-letnim i 3-letnim okresie trwałości mogą być wykorzystywane do znaków tymczasowych stosowanych do oznakowania robót drogowych, pod warunkiem spełnienia wymagań aprobaty technicznej i zachowania zgodności z załącznikiem nr 1 do rozporządzenia Ministra Infrastruktury z dnia 3 lipca 2003.

Minimalna początkowa wartość współczynnika odbłasku  $R'(cd \cdot lx^{-1} m^{-2})$  znaków odblaskowych, zmierzona zgodnie z procedurą zawartą w CIE No.54 [29], używając standardowego iluminanta A, powinna spełniać odpowiednio wymagania podane w tablicy 3 lub 4.

Współczynnik odbłasku  $R'$  dla wszystkich kolorów drukowanych, z wyjątkiem białego, nie powinien być mniejszy niż 70 % wartości podanych w tablicy 3 lub odpowiednio 4, zgodnie z publikacją CIE No 39.2 [28]. Folie odblaskowe pryzmatyczne powinny spełniać minimalne wymagania dla folii klasy RA lub zwiększone.

W przypadku oświetlenia standardowym iluminantem D 65 i pomiaru w geometrii 45/0 współrzędne chromatyczności i współczynnik luminancji powinny być zgodne z wymaganiami podanymi w tablicy 2.



TABELA 2 CHROMATYCZNOŚĆ W ŚWIETLE DZIENNYM I WSPÓŁCZYNNIKU LUMINACJI. KLASA CR1

Barwa	1		2		3		4		Współczynnik luminancji $\beta$	
	x	y	x	y	x	y	x	y	Tablica 3	Tablica 4
Biała	0,355	0,355	0,305	0,305	0,285	0,325	0,335	0,375	$\geq 0,35$	$\geq 0,27$
Żółta, patrz Tablica 3	0,522	0,477	0,470	0,440	0,427	0,483	0,465	0,534	$\geq 0,27$	
Żółta, patrz Tablica 4	0,545	0,454	0,487	0,423	0,427	0,483	0,465	0,534		$\geq 0,16$
Pomarańczowa	0,610	0,390	0,535	0,375	0,506	0,404	0,570	0,429	$\geq 0,17$	$\geq 0,14$
Czerwona	0,735	0,265	0,674	0,236	0,569	0,341	0,655	0,345	$\geq 0,05$	$\geq 0,03$
Niebieska	0,078	0,171	0,150	0,220	0,210	0,160	0,137	0,038	$\geq 0,01$	$\geq 0,01$
Zielona	0,007	0,703	0,248	0,409	0,177	0,362	0,026	0,399	$\geq 0,04$	$\geq 0,03$
Ciemnozielona	0,313	0,682	0,313	0,453	0,248	0,409	0,127	0,557	$0,01 \leq \beta \leq 0,07$	
Brazowa	0,455	0,397	0,523	0,429	0,479	0,373	0,558	0,394	$0,03 \leq \beta \leq 0,09$	
Szara	0,350	0,360	0,300	0,310	0,285	0,325	0,335	0,375	$0,12 \leq \beta \leq 0,18$	

Tablica 3 – Współczynnik odbłasku  $R_A$  Klasa RA1  
jednostka:  $\text{cd} \cdot \text{lx}^{-1} \cdot \text{m}^{-2}$

Geometria pomiarów		Barwa							
$\alpha$	$\beta_1$ ( $\beta_2 = 0$ )	Biała	Żółta	Czerwona	Zielona	Niebieska	Brazowa	Pomarańczowa	Szara
12°	+5°	70	50	14,5	9	4	1	25	42
	+30°	30	22	6	3,5	1,7	0,3	10	18
	+40°	10	7	2	1,5	0,5	#	2,2	6
20°	+5°	50	35	10	7	2	0,6	20	30
	+30°	24	16	4	3	1	0,2	8	14,4
	+40°	9	6	1,8	1,2	#	#	2,2	5,4
2°	+5°	5	3	1	0,5	#	#	1,2	3
	+30°	2,5	1,5	0,5	0,3	#	#	0,5	1,5
	+40°	1,5	1,0	0,5	0,2	#	#	#	0,9

# Oznacza „Wartość większą niż zero, ale nieistotną lub nie mającą zastosowania”.

Tablica 4 – Współczynnik odbłasku  $R_A$  Klasa RA  
jednostka:  $cd \cdot lx^{-1} \cdot m^{-2}$

Geometria pomiarów		Barwa								
$\alpha$	$\beta_1$ ( $\beta_2 = 0$ )	Biała	Żółta	Czerwona	Zielona	Ciemno-zielona	Niebieska	Brązowa	Pomarańczowa	Szara
12'	+5°	250	170	45	45	20	20	12	100	125
	+30°	150	100	25	25	15	11	8,5	60	75
	+40°	110	70	15	12	6	8	5,0	29	55
20'	+5°	180	120	25	21	14	14	8	65	90
	+30°	100	70	14	12	11	8	5	40	50
	+40°	95	60	13	11	5	7	3	20	47
2°	+5°	5	3	1	0,5	0,5	0,2	0,2	1,5	2,5
	+30°	2,5	1,5	0,4	0,3	0,4	#	#	1	1,2
	+40°	1,5	1,0	0,3	0,2	0,2	#	#	#	0,7

# oznacza wartość większą niż zero, ale nieistotną lub nie mającą zastosowania.

### 2.6.2 WYMAGANIA JAKOŚCIOWE

Powierzchnia licowa znaku powinna być równa, gładka, bez rozwarstwień, pęcherzy i odklejeń na krawędziach. Na powierzchni mogą występować w obrębie jednego pola średnio nie więcej niż 0,7 błędów (kurz, pęcherze) o wielkości najwyżej 1 mm. Rysy nie mają prawa wystąpić. Sposób połączenia folii z powierzchnią tarczy znaku powinien uniemożliwiać jej odłączenie od tarczy bez jej zniszczenia.

Dokładność rysunku znaku powinna być taka, aby wady konturów znaku, które mogą powstać przy nanoszeniu farby na odbłaskową powierzchnię znaku, nie były większe niż podane w p. 2.6.3.

Lica znaków wykonane drukiem sitowym powinny być wolne od smug i cieni.

Krawędzie lica znaku klasy RA powinny być odpowiednio zabezpieczone np. przez lakierowanie lub ramą z profilu ceowego.

Powłoka lakiernicza w kolorze RAL 7037 na tylnej stronie znaku powinna być równa, gładka bez smug i zacieków.

Sprawdzenie polega na ocenie wizualnej.

### 2.6.3 TOLERANCJE WYMIAROWE ZNAKÓW DROGOWYCH

#### Tolerancje wymiarowe dla grubości blach

Sprawdzenie śrubą mikrometryczną:

- dla blachy stalowej ocynkowanej ogniowo o gr. 1,25 - 1,5 mm wynosi  $\pm 0,14$  mm,

#### Tolerancje wymiarowe dla grubości powłok malarskich

Dla powłoki lakierniczej na tylnej powierzchni tarczy znaku o grubości 60  $\mu$ m wynosi  $\pm 15$   $\mu$ m. Sprawdzenie wg PN-EN ISO 2808:2000 [22].

## Tolerancje wymiarowe dla płaskości powierzchni

Odchylenia od płaskości nie mogą wynieść więcej niż 0,2 %, wyjątkowo do 0,5%. Sprawdzenie szczylnomierzem.

## Tolerancje wymiarowe dla tarcz znaków

Sprawdzenie przymiarem liniowym:

- wymiary dla tarcz znaków o powierzchni < 1m<sup>2</sup> podane w opisach szczegółowych załącznika nr 1 [25] należy powiększyć o 10 mm i wykonać w tolerancji wymiarowej 5 mm,
- wymiary dla tarcz znaków i tablic o powierzchni > 1m<sup>2</sup> podane w opisach szczegółowych załącznika nr 1 [25] oraz wymiary wynikowe dla tablic grupy E należy powiększyć o 15 mm i wykonać w tolerancji wymiarowej 10 mm.

## Tolerancje wymiarowe dla lica znaku

Sprawdzone przymiarem liniowym:

- tolerancje wymiarowe rysunku lica wykonanego drukiem sitowym wynoszą ± 1,5 mm,
- tolerancje wymiarowe rysunku lica wykonanego metodą wyklejania wynoszą ± 2 mm,
- kontury rysunku znaku (obwódka i symbol) muszą być równe z dokładnością w każdym kierunku do 1,0 mm.

W znakach nowych na każdym z fragmentów powierzchni znaku o wymiarach 4 x 4 cm nie może występować więcej niż 0,7 lokalnych usterek (załamania, pęcherzyki) o wymiarach nie większych niż 1 mm w każdym kierunku. Niedopuszczalne jest występowanie jakichkolwiek zarysowań powierzchni znaku.

Na znakach w okresie gwarancji, na każdym z fragmentów powierzchni znaku o wymiarach 4 x 4 cm dopuszcza się do 2 usterek jak wyżej, o wymiarach nie większych niż 1 mm w każdym kierunku. Na powierzchni tej dopuszcza się do 3 zarysowań o szerokości nie większej niż 0,8 mm i całkowitej długości nie większej niż 10 cm. Na całkowitej długości znaku dopuszcza się nie więcej niż 5 rys szerokości nie większej niż 0,8 mm i długości przekraczającej 10 cm - pod warunkiem, że zarysowania te nie zniekształcają treści znaku.

Na znakach w okresie gwarancji dopuszcza się również lokalne uszkodzenie folii o powierzchni nie przekraczającej 6 mm<sup>2</sup> każde - w liczbie nie większej niż pięć na powierzchni znaku małego lub średniego, oraz o powierzchni nie przekraczającej 8 mm<sup>2</sup> każde - w liczbie nie większej niż 8 na każdym m<sup>2</sup> powierzchni znaku dużego lub wielkiego.

Uszkodzenia folii nie mogą zniekształcać treści znaku - w przypadku występowania takiego zniekształcenia znak musi być bezzwłocznie wymieniony.

W znakach nowych niedopuszczalne jest występowanie jakichkolwiek rys, sięgających przez warstwę folii do powierzchni tarczy znaku. W znakach eksploatowanych istnienie takich rys jest dopuszczalne

pod warunkiem, że występujące w ich otoczeniu ogniska korozyjne nie przekroczą wielkości określonych poniżej.

W znakach eksploatowanych dopuszczalne jest występowanie co najwyżej dwóch lokalnych ognisk korozji o wymiarach nie przekraczających 2,0 mm w każdym kierunku na powierzchni każdego z fragmentów znaku o wymiarach 4 × 4 cm. W znakach nowych oraz w znakach znajdujących się w okresie wymaganej gwarancji żadna korozja tarczy znaku nie może występować.

Wymagana jest taka wytrzymałość połączenia folii odblaskowej z tarczą znaku, by po zgięciu tarczy o 90° przy promieniu łuku zgięcia do 10 mm w żadnym miejscu nie uległo ono zniszczeniu.

### 3 SPRZĘT

---

#### 3.1 OGÓLNE WYMAGANIA DOTYCZĄCE SPRZĘTU

Ogólne wymagania dotyczące sprzętu podano w STWiORB D.00.00.00 „Wymagania ogólne” pkt 3.

#### 3.2 SPRZĘT DO WYKONANIA OZNAKOWANIA PIONOWEGO

Wykonawca przystępujący do wykonania oznakowania pionowego powinien wykazać się możliwością korzystania z następującego sprzętu:

- wiertnic do wykonywania dołów pod słupki w gruncie spoistym,
- betoniarek przewoźnych do wykonywania fundamentów betonowych „na mokro”,
- przewoźnych zbiorników na wodę,
- sprzętu spawalniczego, itp.

### 4 TRANSPORT

---

#### 4.1 OGÓLNE WYMAGANIA DOTYCZĄCE TRANSPORTU

Ogólne wymagania dotyczące transportu podano w STWiORB D.00.00.00 „Wymagania ogólne” pkt 4.

#### 4.2 TRANSPORT ZNAKÓW DO PIONOWEGO OZNAKOWANIA DRÓG

Znaki drogowe należy na okres transportu odpowiednio zabezpieczyć, tak aby nie ulegały przemieszczaniu i w sposób nie uszkodzony dotarły do odbiorcy.

### 5 WYKONANIE ROBÓT

---

#### 5.1 OGÓLNE ZASADY WYKONYWANIA ROBÓT

Ogólne zasady wykonywania robót podano w STWiORB D.00.00.00 „Wymagania ogólne” pkt 5.

Głębokość fundamentów winna być co najmniej równa głębokości przemarzania.

#### 5.2 ROBOTY PRZYGOTOWAWCZE

Przed przystąpieniem do robót należy wyznaczyć:

- lokalizację znaku, tj. jego pikietaż oraz odległość od krawędzi jezdni, w przekroju ulicznym i od krawędzi korony drogi w przekroju drogowym,

Punkty stabilizujące miejsca ustawienia znaków należy zabezpieczyć w taki sposób, aby w czasie trwania i odbioru robót istniała możliwość sprawdzenia lokalizacji znaków.

### 5.3 FUNDAMENTY Z BETONU

Sposób wykonania wykopu pod fundament znaku pionowego powinien być dostosowany do głębokości wykopu, rodzaju gruntu i posiadanego sprzętu.

### 5.4 TOLERANCJE USTAWIENIA ZNAKU PIONOWEGO

Konstrukcje wsporcze znaków – słupki, słupy, wysięgniki, konstrukcje dla tablic wielkowymiarowych, powinny być wykonane zgodnie z Dokumentacją Projektową i SST.

Dopuszczalne tolerancje ustawienia znaku:

- odchyłka od pionu, nie więcej niż  $\pm 1\%$ ,
- odchyłka w wysokości umieszczenia znaku, nie więcej niż  $\pm 2$  cm,
- odchyłka w odległości ustawienia znaku od krawędzi jezdni utwardzonego pobocza lub pasa awaryjnego postoju, nie więcej niż  $\pm 5$  cm, przy
- zachowaniu minimalnej odległości umieszczenia znaku zgodnie z załącznikiem nr 1 do rozporządzenia Ministra Infrastruktury z dnia 3 lipca 2003 r.

### 5.5 OZNAKOWANIE

Każdy znak drogowy oraz słupek musi mieć naklejkę zawierającą następujące informacje:

- numer i datę normy tj. PN-EN 12899-1:2005,
- odpowiednią klasyfikację wyrobu,
- dwie ostatnie cyfry roku produkcji
- nazwę, znak handlowy lub inny rodzaj identyfikacji producenta lub dostawcy,
- symbol CE

Oznaczenie wyrobów odblaskowych na gotowym znaku powinno zawierać logo lub symbol producenta kod identyfikacyjny produkcji oraz klasę odblasku wg PN-EN 12899-1

Oznakowania powinny być wykonane w sposób trwały i wyraźny, czytelny z normalnej odległości widzenia, a całkowita powierzchnia naklejki nie powinna być większa niż 30 cm<sup>2</sup>. Czytelność i trwałość cech na tylnej stronie tarczy znaku nie powinna być niższa od wymaganej trwałości znaku. Naklejkę należy wykonać z folii nieodblaskowej.

## 6 KONTROLA JAKOŚCI ROBÓT

---

### 6.1 OGÓLNE ZASADY KONTROLI JAKOŚCI ROBÓT

Ogólne zasady kontroli jakości robót podano w OST D.00.00.00 „Wymagania ogólne”.

### 6.2 BADANIA WYROBÓW DO WYKONANIA FUNDAMENTÓW BETONOWYCH

Wykonawca powinien przeprowadzić badania wyrobów do wykonania fundamentów betonowych „na mokro”. Uwzględniając nieskomplikowany charakter robót fundamentowych, na wniosek Wykonawcy, Inspektor Nadzoru/Inżynier może zwolnić go z potrzeby wykonania badań wyrobów.

## 6.3 BADANIA W CZASIE WYKONYWANIA ROBÓT

### 6.3.1 BADANIA WYROBÓW W CZASIE WYKONYWANIA ROBÓT

Wszystkie wyroby dostarczone na budowę powinny być sprawdzone w zakresie powierzchni wyrobu i jego wymiarów. Częstotliwość badań i ocena ich wyników powinna być zgodna z ustaleniami zawartymi w tabelicy 5.

TABELA 5 CZĘSTOTLIWOŚĆ BADAŃ PRZY SPRAWDZENIU POWIERZCHNI I WYMIARÓW WYROBÓW DOSTARCZONYCH PRZEZ PRODUCENTÓW

Lp.	Rodzaj badania	Liczba badań	Opis badań	Ocena wyników badań
1	Sprawdzenie powierzchni	od 5 do 10 badań z wybranych losowo elementów w każdej dostarczonej partii wyrobów liczącej do 1000 elementów	Powierzchnię zbadać nieuzbrojonym okiem. Do ew. sprawdzenia głębokości wad użyć dostępnych narzędzi (np. liniałów z czujnikiem, suwmiarek, mikrometrów itp.	Wyniki badań powinny być zgodne z wymaganiami punktu 2
2	Sprawdzenie wymiarów		Przeprowadzić uniwersalnymi przyrządami pomiarowymi lub sprawdzianami (np. liniałami, przymiarami itp.)	

W przypadkach budzących wątpliwości można zlecić odpowiedniej jednostce zbadanie właściwości dostarczonych wyrobów w zakresie wymagań podanych w punkcie 2.

### 6.3.2 KONTROLA W CZASIE WYKONYWANIA ROBÓT

W czasie wykonywania robót należy sprawdzać:

- zgodność wykonania znaków pionowych z dokumentacją projektową (lokalizacja, wymiary znaków, wysokość zamocowania znaków),
- zachowanie dopuszczalnych odchyłek wymiarów, zgodnie z punktem 2 i 5,
- poprawność ustawienia słupków
- zgodność rodzaju i grubości blachy ze specyfikacją.

## 7 OBMIAR ROBÓT

---

### 7.1 OGÓLNE ZASADY OBMIARU ROBÓT

Ogólne zasady obmiaru robót podano w STWIORB D.00.00.00 „Wymagania ogólne”.

### 7.2 JEDNOSTKA OBMIAROWA

Jednostkami obmiarowymi są:

- szt. (sztuka), dla znaków drogowych oraz słupków,

## 8 ODBIÓR ROBÓT

---

## 8.1 OGÓLNE ZASADY ODBIORU ROBÓT

Ogólne zasady odbioru robót podano w STWiORB D.00.00.00 „Wymagania ogólne”.

Roboty uznaje się za wykonane zgodnie z dokumentacją projektową, STWiORB i wymaganiami Inspektora Nadzoru/Inspektora Nadzoru, jeżeli wszystkie pomiary i badania z zachowaniem tolerancji wg niniejszej specyfikacji, dały wyniki pozytywne.

## 8.2 ODBIÓR OSTATECZNY

Odbiór robót oznakowania pionowego dokonywany jest na zasadzie odbioru ostatecznego.

Odbiór ostateczny powinien być dokonany po całkowitym zakończeniu robót, na podstawie wyników pomiarów i badań jakościowych określonych w punktach 2 i 5.

## 8.3 ODBIÓR POGWARANCYJNY

Przed upływem okresu gwarancyjnego należy wykonać przegląd znaków i wybraną grupę poddać badaniom fotometrycznym lica. Pozytywne wyniki przeglądu i badań mogą być podstawą odbioru pogwarancyjnego. Odbiór pogwarancyjny należy przeprowadzić w ciągu 1 miesiąca po upływie okresu gwarancyjnego, ustalonego w STWiORB.

# 9 PODSTAWA PŁATNOŚCI

---

## 9.1 OGÓLNE USTALENIA DOTYCZĄCE PODSTAWY PŁATNOŚCI

Ogólne ustalenia dotyczące podstawy płatności podano w STWiORB D.00.00.00 „Wymagania ogólne” pkt 9.

## 9.2 CENA JEDNOSTKI OBMIAROWEJ

Cena wykonania jednostki obmiarowej oznakowania pionowego obejmuje:

- prace pomiarowe i roboty przygotowawcze,
- demontaż znaków;
- oznakowanie robót,
- przygotowanie dokumentacji technicznej fundamentów, konstrukcji wsporczych i wysięgników,
- wykonanie wykopów z transportem nadmiaru gruntu w nasyp,
- wykonanie i rozebranie deskowania fundamentów,
- wykonanie izolacji powierzchni betonowych,
- wykonanie fundamentów z pielęgnacją betonu,
- dostarczenie i ustawienie konstrukcji wsporczych,
- zamocowanie tarcz znaków drogowych,
- przeprowadzenie pomiarów i badań wymaganych w STWiORB.

## 10 NORMY I PRZEPISY ZWIĄZANE

---

### 10.1 NORMY

1. PN-76/C-81521 Wyroby lakierowane - badanie odporności powłoki lakierowanej na działanie wody oraz oznaczanie nasiąkliwości
2. PN-83/B-03010 Ściany oporowe - Obliczenia statyczne i projektowanie
3. PN-84/H-74220 Rury stalowe bez szwu ciągnięte i walcowane na zimno ogólnego zastosowania
4. PN-88/C-81523 Wyroby lakierowane - Oznaczanie odporności powłoki na działanie mgły solnej
5. PN-89/H-84023.07 Stal określonego zastosowania. Stal na rury. Gatunki
6. PN-B-03215:1998 Konstrukcje stalowe - Połączenia z fundamentami - Projektowanie i wykonanie
7. PN-B-03264:2002 Konstrukcje betonowe, żelbetowe i sprężone - Obliczenia statyczne i projektowanie
8. PN-EN 40-5:2004 Słupy oświetleniowe. Część 5. Słupy oświetleniowe stalowe. Wymagania.
9. PN-EN 206-1:2003 Beton Część 1: Wymagania, właściwości, produkcja i zgodność
10. PN-EN 485-4:1997 Aluminium i stopy aluminium - Blachy, taśmy i płyty - Tolerancje kształtu i wymiarów wyrobów walcowanych na zimno
11. PN-EN ISO 1461:2000 Powłoki cynkowe nanoszone na stal metodą zanurzeniową (cynkowanie jednostkowe) – Wymaganie i badanie
12. PN-EN 10240:2001 Wewnętrzne i/lub zewnętrzne powłoki ochronne rur stalowych. Wymagania dotyczące powłok wykonanych przez cynkowanie ogniowe w ocynkowniach zautomatyzowanych
13. PN-EN 10292:2003/ A1:2004/A1:2005(U) Taśmy i blachy ze stali o podwyższonej granicy plastyczności powlekane ogniowo w sposób ciągły do obróbki plastycznej na zimno. Warunki techniczne dostawy
14. PN-EN 10327:2005(U) Taśmy i blachy ze stali niskowęglowych powlekane ogniowo w sposób ciągły do obróbki plastycznej na zimno. Warunki techniczne dostawy
15. PN-EN 12767:2003 Bierne bezpieczeństwo konstrukcji wsporczych dla urządzeń drogowych. Wymagania i metody badań
16. PN-EN 12899-1:2005 Stałe, pionowe znaki drogowe - Część 1: Znaki stałe
17. prEN 12899-5 Stałe, pionowe znaki drogowe - Część 5 Badanie wstępne typu
18. PN-EN 60529:2003 Stopnie ochrony zapewnianej przez obudowy (Kod IP)
19. PN-EN 60598-1: 1990 Oprawy oświetleniowe. Wymagania ogólne i badania
20. PN-EN 60598-2:2003(U) Oprawy oświetleniowe - Wymagania szczegółowe - Oprawy oświetleniowe drogowe
21. PN-H-74200:1998 Rury stalowe ze szwem, gwintowane
22. PN-EN ISO 2808:2000 Farby i lakiery - oznaczanie grubości powłoki
23. PN-91/H-93010 Stal. Kształtowniki walcowane na gorąco



24. PN-S-02205:1998 Drogi samochodowe. Roboty ziemne. Wymagania i badania  
24A PN-EN 1991-1-4 Eurokod 1 – Oddziaływanie wiatru

## 10.2 PRZEPISY ZWIĄZANE

25. Załączniki nr 1 i 4 do rozporządzenia Ministra Infrastruktury z dnia 3 lipca 2003 w sprawie szczegółowych warunków technicznych dla znaków i sygnałów drogowych oraz urządzeń bezpieczeństwa ruchu drogowego i warunków ich umieszczania na drogach (Dz. U. nr 220, poz. 2181)
26. Rozporządzenie Ministra Infrastruktury z dn. 11 sierpnia 2004 r. w sprawie sposobów deklarowania zgodności wyrobów budowlanych oraz sposobu znakowania ich znakiem budowlanym (Dz. U. nr 198, poz. 2041)
27. Rozporządzenie Ministra Infrastruktury z dn. 08 listopada 2004 r. w sprawie aprobat technicznych oraz jednostek organizacyjnych upoważnionych do ich wydawania (Dz. U. nr 249, poz. 2497)
28. CIE No. 39.2 1983 Recommendations for surface colours for visual signalling (Zalecenia dla barw powierzchniowych sygnalizacji wizualnej)
29. CIE No. 54 Retroreflection definition and measurement (Powierzchniowy współczynnik odbłasku definicja i pomiary)
30. Ustawa z dnia 16 kwietnia 2004 r. o wyrobach budowlanych ( Dz. U. nr 92, poz. 881)
31. Stałe odbłaskowe znaki drogowe i urządzenia bezpieczeństwa ruchu drogowego. Zalecenia IBDiM do udzielania aprobat technicznych nr Z/2005-03-009
32. Katalog Powtarzalnych Elementów Drogowych – Transprojekt 1979
33. Rozporządzenie Ministra Infrastruktury z dnia 11 sierpnia 2004 w sprawie systemów oceny zgodności wymagań jakim powinny odpowiadać notyfikowane jednostki uczestniczące w ocenie zgodności oraz sposobu oznaczenia wyrobów budowlanych oznakowaniem CE (Dz.U. nr 195 poz. 2011).