



Nazwa inwestycji:

## Remont ul. Sarenki (droga gminna) w Zalesiu Górnym

Nr tomu: ---	Faza: <b>KONCEPCJA</b>
Branża: <b>OPRACOWANIE WIELOBRANŻOWE</b> Kategoria obiektu budowlanego: <b>XXV, XXVI</b>	Temat: <b>PROJEKT TECHNICZNY</b>
Inwestor:  Piaseczno	
Burmistrz Miasta i Gminy Piaseczno ul. Kościuszki 5 05-500 Piaseczno	
Biuro projektowe:  VIVALO	
Vivalo sp. z o.o. ul. J. P. Woronicza 78/13 02-640 Warszawa www.vivalo.pl biuro@vivalo.pl	

Jednostka ewidencyjna:	Nr obrębu:	Nr działki:
141804_5	0042	92/1, 138, 605

Stanowisko:	Branża:	Imię i Nazwisko:	Nr uprawnień:	Podpis:
Projektant	Drogi	mgr inż. Rafał Jakubicki	MAZ/0038/POOD/13	
Projektant	Sanitarna	dr inż. Agnieszka Halicka	MAZ/0200/POOS/08	

Data:	Warszawa, 04.2019	Nr projektu:	2019-01-16
Nr archiwalny:	K/2019/01/16	Numer egz.	

## Spis treści

I.	Kopie uprawnień projektantów.....	4
II.	Część ogólna .....	7
1	Część opisowa.....	7
1.1	Przedmiot Inwestycji .....	7
1.2	Nazwa inwestora .....	7
1.3	Nazwa jednostki projektowej.....	7
1.4	Formalna podstawa opracowania .....	7
1.5	Podstawy techniczne oraz materiały do projektowania .....	7
2	Przedmiot, cel i zakres opracowania.....	8
2.1	Przedmiot opracowania .....	8
2.2	Zakres opracowania.....	8
2.3	Cel opracowania .....	8
3	Lokalizacja inwestycji, stan formalno – prawny terenu. ....	8
4	Istniejący stan zagospodarowania terenu.....	9
4.1	Zagospodarowanie istniejącego pasa drogowego .....	9
4.2	Infrastruktura techniczna .....	9
4.3	Warunki gruntowo-wodne .....	9
5	Stan projektowany .....	9
5.1	Parametry techniczne.....	9
5.2	Rozwiązania sytuacyjne.....	10
5.3	Profil podłużny.....	10
5.4	Przekrój normalny .....	10
5.5	Konstrukcja nawierzchni.....	10
5.5.1	Założenia projektowe: .....	11
5.5.2	Konstrukcja K1 – nawierzchnia jezdni .....	11

5.5.3	Konstrukcja K2 – Progi zwalniające .....	11
5.5.4	Konstrukcja K3 – zjazdy .....	11
5.5.5	Konstrukcja K4 – opaska.....	11
5.6	Obsługa przyległego terenu .....	11
5.7	Organizacja ruchu .....	11
6	Odwodnienie .....	12
6.1	Projektowany stan zagospodarowania terenu.....	12
6.2	Roboty ziemne.....	12
6.3	Specyfikacja materiałów.....	12
7	Opis technologii budowy .....	13
III.	Opinia geotechniczna .....	14
IV.	Część graficzna.....	17

## I. KOPIE UPRAWNIEN PROJEKTANTÓW



Mazowiecka Okręgowa Izba Inżynierów Budownictwa  
Okręgowa Komisja Kwalifikacyjna  
sygn. akt. MAZ/7131/ 48 /13/D

Warszawa, dnia 20 czerwca 2013 r.

### DECYZJA

Na podstawie art. 11 ust. 1 i art. 24 ust. 1 pkt 2 ustawy z dnia 15 grudnia 2000 r. o samorządach zawodowych architektów, inżynierów budownictwa oraz urbanistów (Dz.U. z 2001 r. Nr 5 poz. 42 z późn. zm.), art. 12 ust. 1 pkt 1 i 5, ust. 3, art. 13 ust. 1 pkt 1, ust. 4, art. 14 ust. 1 pkt 2 a) ustawy z dnia 7 lipca 1994 r. – Prawo budowlane (tekst jednolity: Dz. U. z 2010 r. Nr 243, poz. 1623 z późn. zm.) w związku z art. 5 ustawy z dnia 28 lipca 2005 r. o zmianie ustawy – Prawo budowlane oraz o zmianie niektórych innych ustaw (Dz.U. nr 163 poz. 1364) oraz § 11 ust. 1 pkt 1, § 15, § 18 ust. 1 rozporządzenia Ministra Transportu i Budownictwa z dnia 28 kwietnia 2006 r. w sprawie samodzielnych funkcji technicznych w budownictwie (Dz.U. Nr 83 poz. 578 późn. zm.) , po ustaleniu, że zostały spełnione warunki w zakresie przygotowania zawodowego oraz po złożeniu egzaminu na uprawnienia budowlane z wynikiem pozytywnym

**Pan Rafał Mikołaj Jakubicki**  
magister inżynier  
ur. dnia 6 listopada 1983 roku w Warszawie  
otrzymuje

**UPRAWNIENIA BUDOWLANE**  
nr MAZ/0038 /POOD/13  
do projektowania bez ograniczeń  
w specjalności drogowej

#### Szczegółowy zakres uprawnień

I. Na mocy art. 12 ust. 1 pkt 1 i 5 oraz art. 13 ust. 1 pkt 1 i ust. 4 ustawy – Prawo budowlane, w zakresie objętym wyżej wymienioną specjalnością, niniejsze uprawnienia stanowią podstawę do:  
1/ projektowania, sprawdzania projektów architektoniczno-budowlanych i sprawowania nadzoru autorskiego,  
2/ sprawowania kontroli technicznej utrzymania obiektów budowlanych.

II. Na mocy § 15 rozporządzenia Ministra Transportu i Budownictwa z dnia 28 kwietnia 2006 r. w sprawie samodzielnych funkcji technicznych w budownictwie, niniejsze uprawnienia budowlane uprawniają do:  
sporządzania projektu zagospodarowania działki lub terenu, w zakresie tej specjalności.

III. Na mocy § 18 ust. 1 rozporządzenia Ministra Transportu i Budownictwa z dnia 28 kwietnia 2006 r. w sprawie samodzielnych funkcji technicznych w budownictwie, niniejsze uprawnienia budowlane uprawniają do:  
projektowania obiektu budowlanego, takiego jak:  
1/ droga, w rozumieniu przepisów o drogach publicznych, z wyłączeniem drogowych obiektów inżynierskich oprócz przepustów;  
2/ droga dla ruchu i postoju statków powietrznych oraz przepust.

#### UZASADNIENIE

W związku z uwzględnieniem w całości żądania strony, na podstawie art. 107 § 4 Kodeksu postępowania administracyjnego odstępuje się od uzasadniania decyzji. Zakres nadanych uprawnień budowlanych wskazano na odwołanie decyzji.

#### POUCZENIE

1. Zgodnie z art. 12 ust. 7 ustawy – Prawo budowlane, podstawę do wykonywania samodzielnych funkcji technicznych w budownictwie stanowi wpis do centralnego rejestru, prowadzonego przez Głównego Inspektora Nadzoru Budowlanego oraz wpis na listę członków właściwej izby samorządu zawodowego.
2. Od niniejszej decyzji służy odwołanie do Krajowej Komisji Kwalifikacyjnej Polskiej Izby Inżynierów Budownictwa w Warszawie za pośrednictwem Okręgowej Komisji Kwalifikacyjnej Mazowieckiej Okręgowej Izby Inżynierów Budownictwa w Warszawie, w terminie 14 dni od dnia jej doręczenia.

#### Skład Orzekający

- 1/ mgr inż. Krzysztof Latoszek
- 2/ mgr inż. Irena Churska
- 3/ mgr inż. Krzysztof Booss



#### Otrzymują:

1. Pan Rafał Mikołaj Jakubicki  
ul. Mandarynki 4 m. 30  
02-796 Warszawa
2. Główny Inspektor Nadzoru Budowlanego
3. n/a



MAZOWIECKA  
OKRĘGOWA  
IZBA  
INŻYNIERÓW  
BUDOWNICTWA



sygn. akt. MAZ/7131/ 103 /08 /S

Warszawa, dnia 25 czerwca 2008 r.

## DECYZJA

Na podstawie art. 11 ust. 1 i art. 24 ust. 1 pkt 2 ustawy z dnia 15 grudnia 2000 r. o samorządach zawodowych architektów, inżynierów budownictwa oraz urbanistów (Dz.U. z 2001 r. Nr 5 poz. 42 z późn. zm.), art. 12 ust. 1 pkt 1 i 5, ust. 3, art. 13 ust. 1 pkt 1, ust. 4, art. 14 ust. 1 pkt 4 ustawy z dnia 7 lipca 1994 r. – Prawo budowlane (tekst jedn.: Dz.U. z 2006 r. Nr 156 poz. 1118 z późn. zm.) oraz § 11 ust. 1 pkt 1, § 15, § 23 ust. 1 rozporządzenia Ministra Transportu i Budownictwa z dnia 28 kwietnia 2006 r. w sprawie samodzielnych funkcji technicznych w budownictwie (Dz.U. Nr 83 poz. 578), **Okręgowa Komisja Kwalifikacyjna Mazowieckiej Okręgowej Izby Inżynierów Budownictwa stwierdza, że:**

**Pani Agnieszka Monika Halicka**

**doktor inżynier**

**urodzona dnia 28 października 1979 roku w Warszawie, córka Włodzimierza**

**uzyskała**

**UPRAWNIENIA BUDOWLANE**

**nr MAZ/0200/POOS/08**

**do projektowania bez ograniczeń**

**w specjalności instalacyjnej w zakresie sieci, instalacji i urządzeń cieplnych, wentylacyjnych, gazowych, wodociągowych i kanalizacyjnych**

### UZASADNIENIE

W związku z uwzględnieniem w całości żądania strony, na podstawie art. 107 § 4 Kodeksu postępowania administracyjnego odstępuje się od uzasadniania decyzji.

**Szczegółowy zakres nadanych uprawnień został opisany na odwołanie niniejszej decyzji.**

### POUCZENIE

1. Zgodnie z art. 12 ust. 7 ustawy – Prawo budowlane, podstawę do wykonywania samodzielnych funkcji technicznych w budownictwie stanowi wpis do centralnego rejestru, prowadzonego przez Głównego Inspektora Nadzoru Budowlanego oraz wpis na listę członków właściwej izby samorządu zawodowego.
2. Od niniejszej decyzji służy odwołanie do Krajowej Komisji Kwalifikacyjnej Polskiej Izby Inżynierów Budownictwa w Warszawie za pośrednictwem Okręgowej Komisji Kwalifikacyjnej Mazowieckiej Okręgowej Izby Inżynierów Budownictwa w Warszawie, w terminie 14 dni od dnia jej doręczenia.

### Skład Orzekający

- 1/ mgr inż. Krzysztof Latoszek .....  
2/ mgr inż. Irena Churska .....  
3/ mgr inż. Krzysztof Booss .....



## II. CZĘŚĆ OGÓLNA

### 1 CZĘŚĆ OPISOWA

#### 1.1 PRZEDMIOT INWESTYCJI

---

Przedmiotem inwestycji jest remont ul. Sarenki w Zalesiu Górnym (Piaseczno).

#### 1.2 NAZWA INWESTORA

---

Inwestorem jest Burmistrz Miasta i Gminy Piaseczno, ul. Kościuszki 5, 05-500 Piaseczno.

#### 1.3 NAZWA JEDNOSTKI PROJEKTOWEJ

---

Projekt został wykonany przez firmę Vivalo sp. z o.o. z siedzibą w Warszawie, przy ul. J.P Woronicza 78 lok. 13.

#### 1.4 FORMALNA PODSTAWA OPRACOWANIA

---

Formalna podstawą opracowania jest Umowa zawarta pomiędzy Gminą Piaseczno, ul. Kościuszki 5, a firmą Vivalo sp. z o.o. z siedzibą w Warszawie, ul. J.P Woronicza 78/13.

#### 1.5 PODSTAWY TECHNICZNE ORAZ MATERIAŁY DO PROJEKTOWANIA

---

Podstawę prawną opracowania stanowią w szczególności:

- Umowa z Zamawiającym;
- Uzgodnienia z Zamawiającym;
- Aktualne numeryczne mapy zasadnicze w skali 1:500 z PODGIK w Piasecznie;
- Uzupełniające pomiary geodezyjne;
- Normy i wytyczne branżowe;
- Badania geotechniczne dla projektowanego odcinka;
- Katalog powtarzalnych elementów drogowych;
- Inwentaryzacja własna.



## **2 PRZEDMIOT, CEL I ZAKRES OPRACOWANIA**

### **2.1 PRZEDMIOT OPRACOWANIA**

---

Przedmiotem opracowania jest wykonanie dokumentacji projektowej w stadium koncepcji dla zadania pn. „Remont ul. Sarenki w Zalesiu Górnym”.

### **2.2 ZAKRES OPRACOWANIA**

---

Zakres przedmiotowej inwestycji obejmuje:

- Wykonanie rozbiórek nawierzchni i elementów drogowych znajdujących się w granicach pasa drogowego,
- Wykonanie nowych konstrukcji jezdni, zjazdów,
- Budowę kanalizacji deszczowej w zakresie wpustów i przykanalików,
- Regulację urządzeń infrastruktury technicznej,
- Budowę urządzeń bezpieczeństwa ruchu drogowego,
- Wykonanie elementów stałej organizacji ruchu.

### **2.3 CEL OPRACOWANIA**

---

Celem niniejszego opracowania jest sporządzenie kompletnej dokumentacji projektowej niezbędnej do realizacji robót budowlanych. Celem projektu jest określenie sposobu i zakresu wykonania remontu konstrukcji nawierzchni wraz z infrastrukturą techniczną z ustaleniem technologii oraz określeniem ilości robót do wykonania.

Jednocześnie niniejsza dokumentacja wraz z przedmiarem robót i szczegółowymi specyfikacjami technicznymi wykonania i odbioru robót (SST) będzie stanowiła podstawę do przeprowadzenia postępowania w celu wyłonienia wykonawcy robót.

## **3 LOKALIZACJA INWESTYCJI, STAN FORMALNO – PRAWNY TERENU.**

Inwestycja zlokalizowana jest w województwie mazowieckim, powiecie piaseczyńskim, w miejscowości Zalesie Górne. Teren objęty opracowaniem obejmuje pas drogowy ul. Sarenki, wykaz działek został przedstawiony na stronie tytułowej.



## 4 ISTNIEJĄCY STAN ZAGOSPODAROWANIA TERENU

### 4.1 ZAGOSPODAROWANIE ISTNIEJĄCEGO PASA DROGOWEGO

---

Ulica Sarenki prowadząca ruch o charakterze lokalnym, zgodnie z MPZP, na odcinku od ul. Wiekowej Sosny do ul. Młodych Wilcząt jest klasy D. Istniejąca ulica posiada przekrój jednojezdniowy, dwukierunkowy o nawierzchni gruntowej. Ulica Sarenki charakteryzuje się nieregulowanym przebiegiem. Nie jest ograniczona krawężnikami. Na długości odcinka nie jest prowadzona komunikacja zbiorowa, nie ma zatok autobusowych, a także elementów uspokojenia ruchu.

Droga jest ogólnie dostępna i charakteryzuje się niedużym natężeniem ruchu. Na opracowywanym odcinku odbywa się ruch kołowy z jednoczesnym ruchem pieszych. Odwodnienie drogi gminnej odbywa się poprzez powierzchniowy spływ wód opadowych po terenie. Ulica jest oświetlona.

### 4.2 INFRASTRUKTURA TECHNICZNA

---

Na w/w odcinku zlokalizowane są następujące sieci uzbrojenia terenu:

- Wodociąg,
- Kanalizacja sanitarna,
- Gazociąg,
- Teletechniczna,
- Energetyczna nN.

### 4.3 WARUNKI GRUNTOWO-WODNE

---

Warunki gruntowo-wodne dla projektowanej inwestycji określono na podstawie badań podłoża gruntowego oraz opinii geotechnicznej wykonanej w kwietniu 2019 r. Szczegółowe parametry warstw geotechnicznych zostały przedstawione w załączonej opinii geotechnicznej (Część III Opinia geotechniczna).

## 5 STAN PROJEKTOWANY

### 5.1 PARAMETRY TECHNICZNE

---

Ulica Sarenki zaprojektowana została jako droga gminna klasy D o następujących parametrach:

**Przyjęte parametry techniczne drogi:**

- kategoria drogi – gminna,
- klasa drogi - D,
- prędkość projektowa – 30 km/h,
- przekrój drogi: jednojezdniowa, dwupasowa o ruchu dwukierunkowym,
- kategoria ruchu – KR1,

- szerokość jezdni: 2 x 2,5 m
- pochylenie poprzeczne: jednostronne - 2%
- nawierzchnia bitumiczna,
- zjazdy z nawierzchni z mieszanki niezwiązanej.

## 5.2 ROZWIĄZANIA SYTUACYJNE

---

Zakres projektowanej inwestycji został przedstawiony na planie sytuacyjnym w skali 1:500, rysunek nr 2019-01-16\_K-D-S-001-01.

Początek opracowania(robót): km 0+000.00 – skrzyżowanie z ul. Wiekowej Sosny, koniec opracowania: km 0+213.06 –do istniejącej nawierzchni bitumicznej w rejonie skrzyżowania z ul. Młodych Wilcząt.

Trasa drogi gminnej dostosowana została do istniejącego pasa drogowego. Oś drogi zaprojektowano w odcinkach prostych. Zaprojektowano środki uspokojenia ruchu w postaci progów zwalniających.

## 5.3 PROFIL PODŁUŻNY

---

Rozwiązania wysokościowe projektowanej drogi dostosowano do istniejących rzędnych terenu i przyległego zagospodarowania z uwzględnieniem projektowanej grubości warstw (zgodnie z opisem warstw w pkt.5.5).

Ukształtowanie profilu podłużnego drogi zostało przedstawione na rys. 2019-01-16\_K-D-N-001-01.

## 5.4 PRZEKRÓJ NORMALNY

---

Projektowany przekrój normalny oraz konstrukcję nawierzchni przedstawiono i opisano w części rysunkowej rys. nr 2019-01-16\_K-D-PN-001-01.

Parametry przekroju normalnego:

- przekrój jezdni o spadku poprzecznym jednostronnym - 2,0%,
- szerokość jezdni – 5.00 m (jednopusowa, dwukierunkowa),
- zjazdy indywidualne.

## 5.5 KONSTRUKCJA NAWIERZCHNI

---

Konstrukcję nawierzchni zaprojektowano zgodnie z następującymi aktami prawnymi i wytycznymi:

- ROZPORZĄDZENIE MINISTRA TRANSPORTU I GOSPODARKI MORSKIEJ z dnia 2 marca 1999 r. w sprawie warunków technicznych, jakim powinny odpowiadać drogi publiczne i ich usytuowanie.
- Katalog typowych konstrukcji nawierzchni podatnych i półsztywnych – Generalna Dyrekcja Dróg Krajowych i Autostrad, 2012 r.

#### 5.5.1 ZAŁOŻENIA PROJEKTOWE:

- Kategoria ruchu KR1,
- Podłoże pod konstrukcje nawierzchni doprowadzone do grupy nośności G1
- Głębokość przemarzania gruntu wg PN-81/B-03020 wynosi  $h_z = 1.0$  m.

#### 5.5.2 KONSTRUKCJA K1 – NAWIERZCHNIA JEZDNI

- Warstwa ścieralna z betonu asfaltowego AC 11 S gr. 4cm,
- Warstwa wiążąca z betonu asfaltowego AC 11 W gr. 5cm,
- Podbudowa z mieszanki niezwiązanej 0/31,5 mm wg WT-4 gr. 20 cm,
- Doprowadzenie podłoża do grupy nośności G1 E2>80 MPa,

#### 5.5.3 KONSTRUKCJA K2 – PROGI ZWALNIAJĄCE

- Warstwa ścieralna z kostki brukowej (czerwona) gr. 8 cm,
- Podsypka cem.- kruszywowa 1:4 gr. 3 cm,
- Podbudowa z mieszanki niezwiązanej 0/31,5 mm wg WT-4 gr. 20 – 28 cm,
- Doprowadzenie podłoża do grupy nośności G1 E2>80 MPa,

#### 5.5.4 KONSTRUKCJA K3 – ZJAZDY

- Warstwa jezdna z mieszanki niezwiązanej 0/31,5 mm wg WT-4 gr. 20 cm,
- Doprowadzenie podłoża do grupy nośności G1 E2>80 MPa.

#### 5.5.5 KONSTRUKCJA K4 – OPASKA

- Warstwa ścieralna z płyt ażurowych gr. 8 cm,
- Podsypka cem.- kruszywowa 1:4 gr. 3 cm,
- Podbudowa z mieszanki niezwiązanej 0/31,5 mm wg WT-4 gr. 20 cm,
- Doprowadzenie podłoża do grupy nośności G1 E2>80 MPa.

Jezdnie i urządzenia bezpieczeństwa ruchu ograniczono krawężnikami betonowymi typu ulicznego 15x30x100 cm ułożonymi na ławie betonowej z oporem (beton C12/15), w miejscach zjazdów zaprojektowano krawężniki betonowe najazdowe 15x22x100 cm ułożone na ławie betonowej z oporem (beton C12/15).

### 5.6 OBSŁUGA PRZYLEGŁEGO TERENU

---

W celu zapewnienia obsługi przyległego terenu wzdłuż projektowanej drogi przewidziano remont zjazdów do poszczególnych działek.

### 5.7 ORGANIZACJA RUCHU

---

W ramach inwestycji przewiduje się aktualizację stałej organizacji ruchu. Środki techniczne i organizacja ruchu będą wymuszały ograniczenie prędkości pojazdów silnikowych do 30 km/h. Projekt stałej organizacji ruchu stanowi odrębne opracowanie.

## 6 ODWODNIENIE

### 6.1 PROJEKTOWANY STAN ZAGOSPODAROWANIA TERENU

Wpusty deszczowe uliczne W1, W2, W3 zlokalizowane będą przy krawędzi jezdni i wykonane jako studnie chłonne o średnicy DN1200. Studnie wykonać z kręgów betonowych  $\varnothing 1200\text{mm}$  łączonych na uszczelki gumowe. Zwieńczenie – krata żeliwna klasy C-250. Wokół studni wykonać wymianę gruntu, zgodnie z częścią graficzną. Uwaga – krata żeliwna na studni W2, ze względu na kolizję z istniejącą infrastrukturą, musi być posadowiona niecentrycznie w stosunku do osi studni.

Wpust W4 wykonać jako typowy, z osadnikiem głębokości 90cm, z kręgów żelbetowych  $\varnothing 500\text{mm}$ . Zwieńczenie żeliwne klasy C-250. Studzienki wpustów izolowane zewnętrznie powłokami bitumicznymi (Bitizol R+2P). Rodzaj wpustu zgodnie z projektem branży drogowej. Wpust podłączyć do studni chłonnej DN1200 jw., wyposażonej we wąż żeliwny DN600, klasy D-400. Odcinek wykonać z rur PP SN8 Dz160.

W trakcie prac budowlanych wykonać regulację wysokościową istniejących włączów studni, skrzynek do zasuw i hydrantów.

Wszystkie zastosowane materiały muszą posiadać odpowiednie certyfikaty i aprobaty techniczne.

### 6.2 ROBOTY ZIEMNE

Stopień zagęszczenia gruntu powinien wynosić min.  $I_s \geq 0,95$ . Prace należy prowadzić zgodnie z wytycznymi podanymi przez producenta rur. Rury należy układać zgodnie z:

- PN-EN 1610:2002 „Kanalizacja. Przewody kanalizacyjne. Wymagania i badania przy odbiorze”
- PN-B-10736:1999 „Roboty ziemne – Wykopy otwarte dla przewodów wodociągowych i kanalizacyjnych – Warunki techniczne wykonania”.

Przy skrzyżowaniu sieci z istniejącym uzbrojeniem podziemnym (energia elektryczna, sieć wodociągowa, kanalizacyjna, gazowa) należy uzbrojenie to przez cały czas trwania robót zabezpieczyć podwieszając je z powiadomieniem zainteresowanych służb miejskich, telekomunikacyjnych, energetycznych oraz wodociągowych i gazowych.

W trakcie wykonywania prac, wykopy powinny być zabezpieczone zgodnie z wymogami BHP (Rozporządzenie MB i PMB z dn. 28.03.72 r. Dz. U. Nr 13 poz. 93) tzn. Powinny być uzbrojone w barierki ochronne biało – czerwone o wys. 120 cm oraz oznakowane taśmą zabezpieczającą w kolorze biało-czerwonym. Od zmroku do świtu wykopy winny być zabezpieczone światłem ostrzegawczym, pulsującym pomarańczowym oraz oświetlone zgodnie z wymogami BHP..

### 6.3 SPECYFIKACJA MATERIAŁÓW

Lp.	Wyszczególnienie	Jednostka	Obmiar
1	Rura PP SN8 Dz160mm	m	1,5
2	Wpusty deszczowe z osadnikiem min. 90 cm - ściekowe uliczne	szt.	1
3	Studnie chłonne bet. DN1200 zwieńczenie – wąż żeliwny	kpl.	1
4	Studnie chłonne bet. DN1200 zwieńczenie – krata żeliwna	kpl.	3

## 7 OPIS TECHNOLOGII BUDOWY

Szczegółowy zakres robót do wykonania przy budowie nawierzchni drogi oraz odwodnienia oraz ich ilości przedstawiono w przedmiarze robót wraz z odniesieniem do szczegółowych specyfikacji technicznych wykonania i odbioru robót.

### III. OPINIA GEOTECHNICZNA

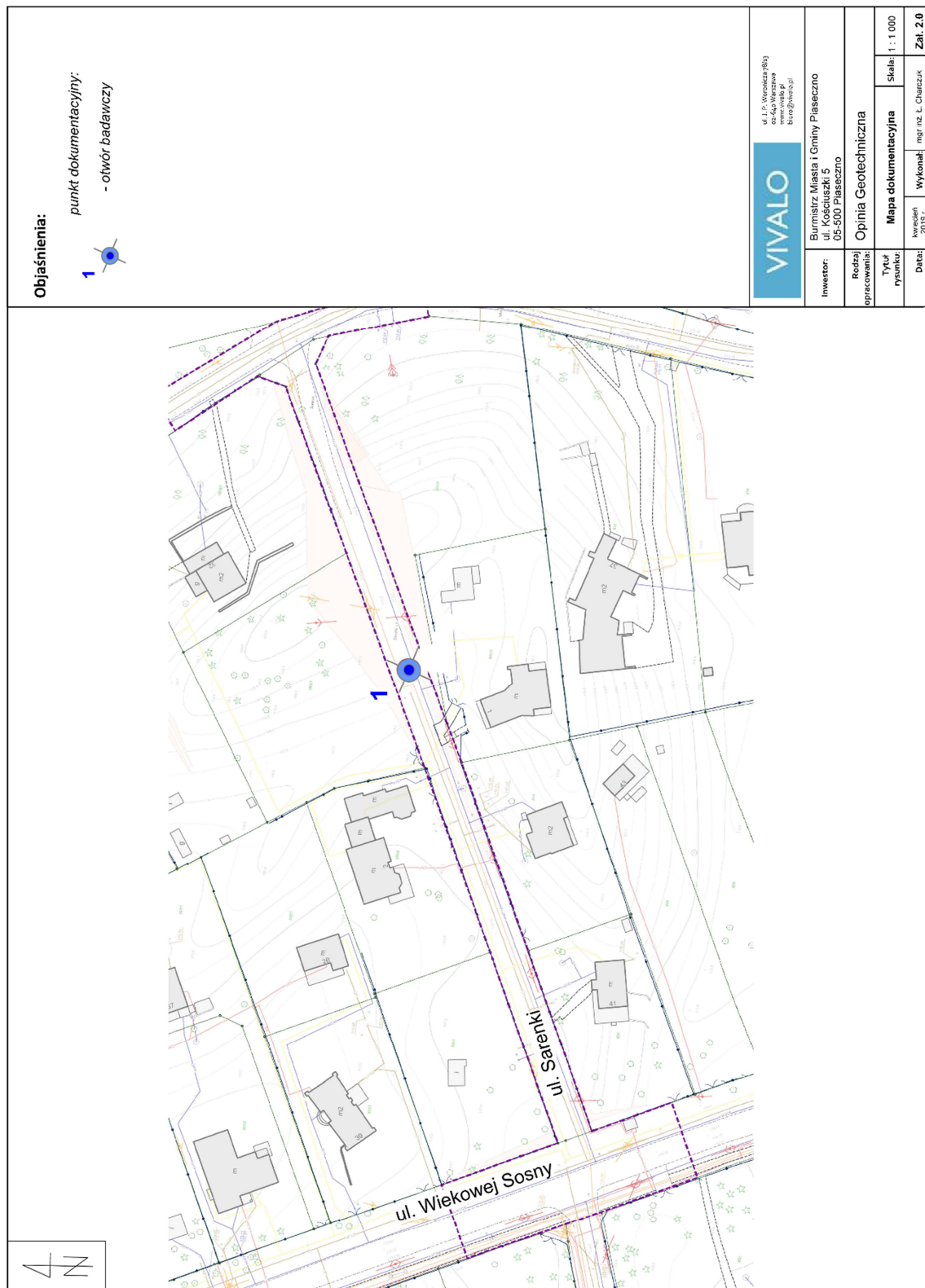

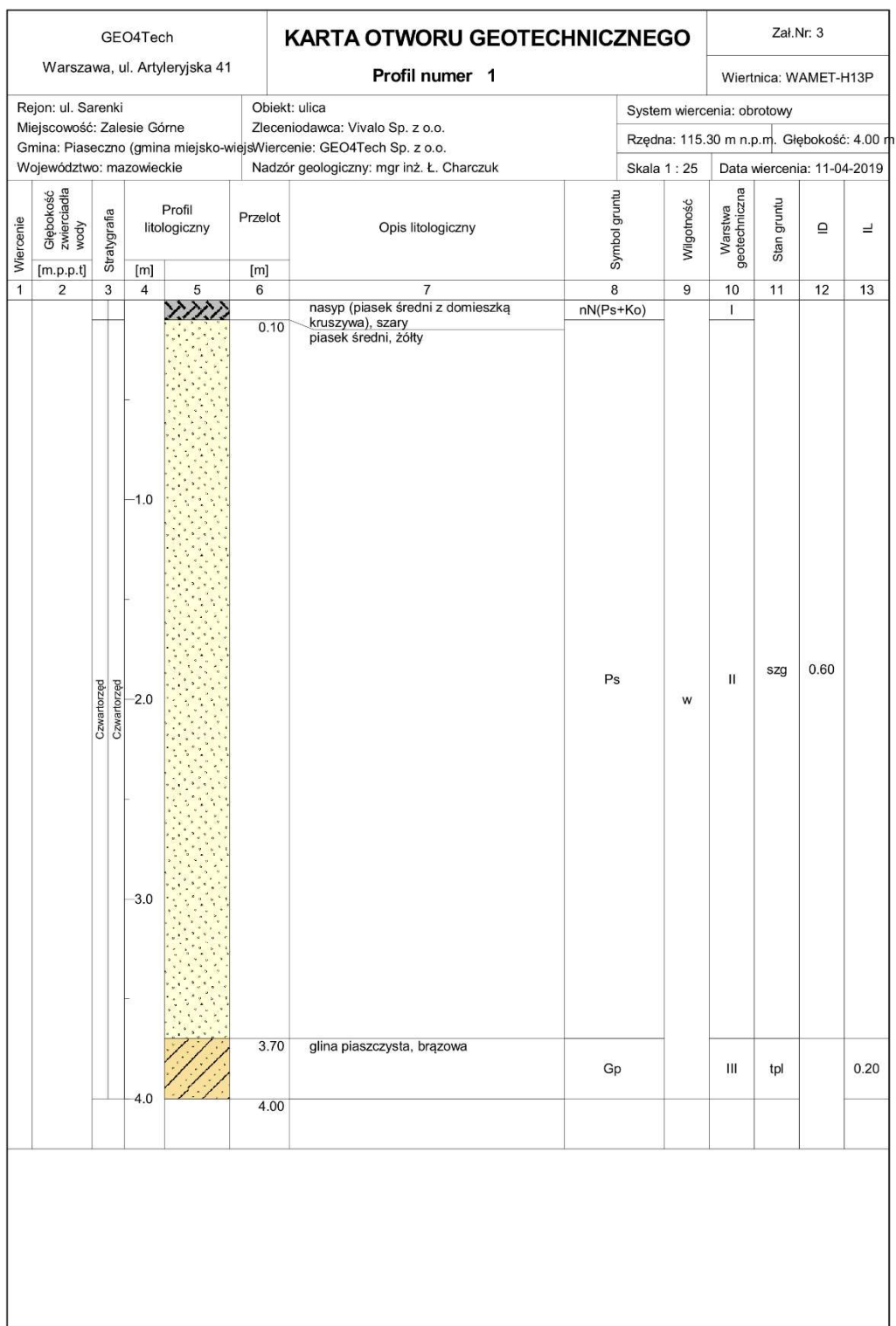

Rysunek wykonano programem "GeoStar" zgodnie z PN-B-02480:1986



## Objaśnienia do karty otworu badawczego

1

105,25

numer otworu  
rzędna otworu

Poziom zwierciadła  
wód podziemnych

ustalony  
nawiercony

STAN GRUNTU				
Wilgotności		suchy	s	
		mało wilgotny	mw	
		wilgotny	w	
		mokry	m	
		nawodniony	nw	
Konsystencja	zwięzła		zwarty	zw
			półzwarty	pzw
	plast.		twardoplastyczny	tpl
			plastyczny	pl
			miękkoplastyczny	mpl
			płynny	pl
Zagęszczenia		luźny	ln	
		średnio zagęszcz.	szg	
		zagęszczony	zg	
		bardzo zagęszcz.	bzg	

Symbole dodat-  
kowe

+

/

//

3/4

domieszka  
na granicy  
przewarstwienia  
ilość waleczkowań

	N	Nasyp
	NB	Nasyp budowlany
		Posadzka betonowa
	H	Grunt próchniczny
	T	Torf
	Nm	Namuł
	Krj	Kreda jeziorna

	KW	Zwierzczelina
	KR	Rumosz
	KO	Otoczaki i glazy
	Ż	Żwir
	Żg	Żwir gliniasty
	Po	Pospółka
	Pog	Pospółka gliniasta
	Pr	Piasek gruboziarnisty
	Ps	Piasek średnioziarnisty
	Pd	Piasek drobnoziarnisty
	Pπ	Piasek pylasty
	Pg	Piasek gliniasty
	TTp	Pył piaszczysty
	TT	Pył
	Gp	Gлина piaszczysta
	Gπ	Gлина pylasta
	G	Gлина
	Gpz	Gлина piaszczysta zwięzła
	Gπz	Gлина pylasta zwięzła
	Gz	Gлина zwięzła
	Iπ	II pylasty
	I	II
		Piaskowiec
		Margiel
		Wapień

#### IV. CZĘŚĆ GRAFICZNA

Lp.	Branża:	Nr rysunku	Nazwa
1	Drogi	2019-01-16_K-D-O-001-01	Plan orientacyjny
2		2019-01-16_K-D-S-001-01	Plan sytuacyjny
3		2019-01_16-K-D-N-001-01	Profil podłużny
4		2019-01-16_K-D-PN-001-01	Przekroje normalne
5	Sanitarna	2019_01_16-K-W-S-001-01	Plan sytuacyjny
6		2019_01_16-K-W-P-001-01	Profil